J. E. de Macedo Soares
FUNDADOR

ANO XXXV — N.º 10.780

Diario Carioca

RIO DE JANEIRO, SEXTA-FEIRA, 29 DE MARÇO DE 1963

DIRETOR
Danton Jobim

PREÇO: CR$ 15,00

CORTESIA

San Tiago: dívidas foram amortizadas e saldo ainda foi substancial

O drama pernambucano

A SITUAÇÃO de calamidade pública que se instalou no Estado de Pernambuco está exigindo, da parte do govêrno federal, providências urgentes.

Não nos referimos à exploração política que se vem fazendo em tôrno do caso. Pinta-se o sr. Manuel Arraes na figura do demônio, como enviado especial da União Soviética para a cubanização do Nordeste.

Sentimo-nos pouco autorizados para defender o governador pernambucano, pois estranhamos sua união ostensiva com elementos ligados aos comunistas. Mas nem o sr. Arraes é comunista, nem podem criticá-lo por sua indulgência com os comunistas aquêles que a êstes se aliaram em pleito anterior.

TÃO séria é a situação em Pernambuco, a crer em depoimentos insuspeitos, que a presença do sr. Arraes no govêrno talvez esteja contribuindo para evitar uma explosão social de terríveis conseqüências.

O numero de desempregados nas cidades e nos campos do Nordeste está crescendo e a fome — mas a fome autêntica, a completa privação de alimentos — ronda os lares da gente pobre. As estradas estão cheias de sertanejos errantes, de ferramenta ao ombro, que não sabem para onde ir e perambulam à cata de algum trabalho a preço de esmola.

É EVIDENTE que o governador de Pernambuco não pode ser responsabilizado por isso. Herdou essa calamidade. E foi na espuma dessa vaga de revolta popular que o sr. Arraes navegou para o Palácio das Princesas.

Os desempregados esperavam que êle, uma vez no govêrno, desse remédio à sua desdita. E esperam ainda. Mas até quando?

PARECE claro que nem o sr. Arraes, nem os que o criticam têm qualquer meio eficiente para acalmar a fome dos que se sentem ao desamparo.

Os críticos do sr. Arraes só têm uma receita: tirá-lo do govêrno. Para resolver o problema da fome? Não. Para evitar que o sr. Arraes, delegado pessoal de Kruchev ou de Mao-Tse-Tung, proclame a república comunista anexada à Cuba de Fidel Castro...

Não falam os inimigos do governador de providências urgentes que precisariam ser adotadas pelo govêrno federal. Êste não pode esperar que a SUDENE execute o seu programa de industrialização do Nordeste ou que se faça a reforma agrária para solucionar o caso de Pernambuco.

O caso do Nordeste é suficientemente agudo para que se aguardem os efeitos de medidas de alcance econômico-social longamente planejadas e elaboradas.

ESTAMOS diante de uma grave emergência. O presidente da República deveria mandar para Pernambuco um homem da capacidade de ação do general Albino Silva para que êste ràpidamente avaliasse a situação e lhe propusesse remédios urgentes, visando socorrer as vítimas da crise como se se tratasse das vítimas de um flagelo natural.

Não há tempo para meditar sôbre o problema. A hora é de agir.

DANTON JOBIM

Provável a queda do presidente da Argentina

BUENOS AIRES — O presidente José Maria Guido se afastaria do govêrno, se os partidos políticos ignorassem sua exortação à união. A dramática e sentimental exortação formulada por Guido aos dirigentes políticos, para que solucionem suas divergências e evitem uma "catástrofe", parece ter sido recebida por um público indiferente.

Círculos chegados à Casa Rosada interpretaram a mensagem do presidente como uma defesa do ex-ministro Martinez e seu plano político e não desprezam mesmo a eventualidade de que o próprio Guido renuncie se o seu pedido de união não fôr atendido.

REUNIÃO

Os secretários militares do Gabinete estiveram reunidos com o ministro da Defesa, Jose M. Astigueta conferenciando sôbre os atuais decretos-leis que proscrevem o peronismo e o comunismo.

Originalmente, havia se pensado em regulamentar êsses decretos-leis, porém agora parece mais provável que todo o sistema seja reexaminado e que a propaganda peronista seja objeto de restrições mais profundas e severas, que iriam muito mais além da proibição de usar os nomes de Peron e Eva Perón, cantar as clássicas marchas partidárias etc.

MENSAGEM

Em meios da Casa Rosada, interpreta-se a mensagem de Guido como uma defesa do ex-ministro Martinez e seu plano político, porém não se despreza a possibilidade de que o próprio presidente renuncie, se sua exortação à unidade não fôr atendida.

Estão sendo feitas inúmeras conjecturas em tôrno da maneira

(Conclui na 3ª página)

Prestadas contas ao povo sôbre a missão aos EUA

De giz na mão, diante de um quadro negro, o ministro San Tiago Dantas somou, ontem à noite, na televisão, os recursos conseguidos nos Estados Unidos para pagamento de nossa dívida externa, que alcançam a elevada soma de 476 milhões de dólares, descontados de 388,5 milhões (reformulação de créditos na balança de pagamento) Restam-nos 87 milhões que nos serão entregues para emprêgo imediato.

O ministro da Fazenda conseguiu de três organismos de crédito norte-americanos — do Tesouro do Eximbank, e AID (Agência do Desenvolvimento Internacional) — os recursos necessários à reformulação do pagamento de nossas dívidas através de um cuidadoso reescalonamento de prazos. Os melhores empréstimos são os da AID com carência de 10 anos e amortização de 40 anos.

TÊRMOS DE TROCA

Em sua longa exposição, o ministro da Fazenda afirmou que as maiores dificuldades interpostas às suas negociações foram os deteriorações observadas nos têrmos de troca, nos anos subseqüentes à II Guerra com a queda de nossos produtos exportáveis e a alta constante dos materiais importados para a nossa indústria, trigo, combustíveis e peças accessórias.

Culpou para êsse estado calamitoso do Brasil na balança de pagamento das dívidas as condições cambiais. Referiu-se aos créditos de importações correntes, com conversão de dólares em moeda brasileira que propiciam novos recursos em dólares para amortizar dívidas anteriores. No Eximbank conseguiu recursos para projetos específicos, tendo citado os da COSIPA, USIMINAS e de rodovias, investimentos considerados inadiáveis pelo govêrno.

DIFICULDADES

O sr. San Tiago Dantas pormenorizou as dificuldades encontradas nos Estados Unidos, dizendo que os empréstimos do Tesouro americano a juros moderados são negociados em prazos curtos (três anos); os do Banco de Exportação e Importação, de prazos médios e longos, a juros comerciais, e finalmente os da AID, a juros de três a quatro por cento com longa carência e maior prazo de amortização, e pela qual se aplicam os recursos da "Public Law" 480.

Resumiu as dificuldades pela existência de deficit dos Estados Unidos, no seu orçamento, impondo limitações ao Tesouro; deficit do país com os países da Europa Ocidental — da ordem de três bilhões de dólares — e finalmente a expiração do prazo de instituição do Eximbank, renovável pelo Congresso de cinco em cinco anos, e cuja diretoria escrupulosamente evita, nessa época, aumentar compromissos.

Disse que nem a AID escapa a êsse momento difícil, pois está sujeita às recomendações do relatório do general Lucius Clay, que preconiza a maior restrição à cooperação internacional.

AJUDA DO FMI

O ministro Santiago Dantas revelou que as negociações foram trabalhosas e que muitas dificuldades técnicas foram contornadas permanecendo outras, sobretudo os prolongamentos nos prazos de carência, porque nenhuma agência financeira pode contar com recursos creditícios que não estejam no orçamento vigente ou propostos para o ano seguinte. Além

(Conclui na 3ª página)

O embaixador Lincoln Gordon fala à imprensa

Gordon reconhece: missão Dantas foi satisfatória

Em entrevista concedida à imprensa, o embaixador Lincoln Gordon disse considerar "eminentemente satisfatório o resultado da missão San Tiago Dantas ao seu país", elogiando a competência técnica, autoridade no mais alto nível, e a liderança de alta qualidade do nosso ministro. Salientou que os trabalhos foram intensos mas que dêle saíram fortalecidos os laços de fraternidade que ligam Brasil e Estados Unidos.

Declarou que o fato de desejar voltar aos Estados Unidos, em junho, para assistir à formatura de seus dois filhos não significa que deixará a Embaixada em nosso país, onde continuará enquanto receber o apoio irrestrito do presidente Kennedy, do govêrno e povo brasileiros.

NOVA FASE

Disse o embaixador americano que se abre agora uma nova fase de cooperação entre os dois países fase esta bem delineada nas palavras contidas em carta enviada pelo sr. David E. Ball, administrador da Agência para o Desenvolvimento Internacional ao sr. San Tiago Dantas: — "A cooperação internacional com o Brasil poderá ultrapassar o âmbito das crises de balanços de pagamento e situar-se na base mais construtiva do apoio ao progresso social e econômico a longo prazo".

Salientou que o acôrdo firmado tem a forma de duas cartas — uma enviada pelo ministro da Fazenda do Brasil, na qual é declarada a intenção do govêrno brasileiro de tomar nos próximos meses outras providências com o objetivo de prosseguir no programa de desenvolvimento e estabilização monetária do país, e onde relaciona as medidas principais já adotadas até então, e a outra — a resposta do sr. David Bell, dando apoio às pretensões do govêrno brasileiro nesse programa de desenvolvimento e estabili-

(Conclui na 3ª página)

★ ★ ★

BIDAULT A CAMINHO DO URUGUAI

Página dois

★ ★ ★

Cresce evasão de rendas da Guanabara

Página cinco

★ ★ ★

BONDES ENTRARAM EM GREVE

Página seis

★ ★ ★

Polícia liquida outro marginal

Página doze

Sucessão

Amaral e Juscelino otimistas

Os srs Amaral Peixoto e Juscelino Kubitschek se encontraram ontem durante almôço e fizeram uma apreciação global dos problemas brasileiros, particularmente sôbre o quadro que se apresenta, ainda confuso, para a sucessão presidencial de 1965.

Acordaram no sentido de que o PSD marchará mesmo, com candidato próprio e o presidente pessedista afiançou ao ex-presidente da República que o sr. João Goulart não agirá de modo hostil à sua candidatura. Entretanto, segundo o sr Amaral Peixoto, o presidente da República se manterá numa atitude de distância na preliminar

(Conclui na 3ª página)

Quase estado de sítio na cidade; PM na rua

O prédio da União Nacional dos Estudantes, na Praia do Flamengo, por ordem do governador Carlos Lacerda, foi interditado ontem, a partir das 10 horas, por 200 guardas da Polícia Militar armados de fuzis e metralhadoras, que impediram a entrada de qualquer pessoa no edifício (inclusive jornalistas). Três sindicatos, a CNTI, a ABI e o Palácio Tiradentes também tiveram vigilância rigorosa.

Em virtude dessa atitude do chefe do Executivo carioca, as Faculdades Nacional de Direito e Nacional de Filosofia suspenderam suas aulas, dando apoio ao movimento de simpatia que a UNE vem prestando ao Congresso Continental de Solidariedade a Cuba. Ambos os estabelecimentos de ensino superior, assim como a UBES (entidade localizada no mesmo prédio da UNE) e a União Fluminense de Estudantes, emitiram violentas notas oficiais contra o governador.

HABEAS CORPUS

Logo que o prédio foi cercado, o presidente do órgão dos estudantes brasileiros, Vinícius Caldeira Brant, deu entrada de pedido de habeas corpus na 14a. Vara Criminal, alegando estar sofrendo coação por parte do comandante da Polícia Militar.

Além da interdição da UNE, a Polícia Militar da Guanabara manteve sob vigilância os prédios da Faculdade Nacional de Direito, o da Associação Brasileira de Imprensa e o do Palácio Tiradentes. Dando uma explicação ao presidente do Diretório da Faculdade de Direito (CACO), o comandante da PM afirmou que o cêrco daquele prédio era para "proteger os estudantes contra os agitadores do Movimento Anticomunista".

CONGRESSO

Enquanto isso, em Niterói, às 14 horas de ontem, era instalado, na sede do Sindicato dos Operários Navais, a reunião preparatória do Congresso Continental de Solidariedade a Cuba (que teve a sessão inaugural realizada às 21 horas). Nessa reunião vespertina foram criadas quatro comissões que atuaram no Congresso, tratando dos seguintes temas: 1) Autodeterminação e não intervenção; 2) Solidariedade ao povo cubano e defesa da liberdade dos povos latino-americanos; 3) Soberania e emancipação nacional; 4) A paz e a política de dominação mundial do imperialismo. Participaram dêsse primeiro encontro mais de 300 delegados da Argentina, Chile, México, Peru, Venezuela e Colômbia, e como convidada especial a ex-senadora belga Isabela Blume.

Às 21 horas, já com mais de 2.000 congressistas presentes, foi oficialmente instalado, no Sindicato dos Operários Navais, o Congresso Continental de Solidariedade a Cuba. Todos os delegados do Congresso Nacional Pró-Cuba (encerrado anteontem) vão participar das reuniões do conclave inaugurado na noite de ontem em Niterói.

POLICIAMENTO

Na GB, a polícia política está funcionando, em rodízio, 24 horas por dia, alcançando elevado número de prisões. O inspetor José Bonachi, que tem comandando os trabalhos de rua, tem para auxiliá-lo, além de todo o contingente da DOPS, oito viaturas da Rádio Patrulha, oito viaturas-comando (carros pequenos) e 500 homens da Polícia Militar.

Usando dêste dispositivo, o inspetor Bonachi vem tendo sob sua severa vigilância os sindicatos dos Têxteis, dos Carris e Metalúrgicos, além da Confederação Nacional dos Trabalhadores da Indústria, a UNE, a Faculdade Nacional de Direito e a ABI. Ontem só foi registrada uma prisão: a da chilena Julia Morales Vieira, que estava promovendo um comício em frente do prédio da União Nacional dos Estudantes.

PROTESTO

Em protesto à ação policial que está sendo executada, o general Almim, presidente da Frente de Libertação Nacional, seção Guanabara, telegrafou, ontem, ao chefe da Nação, pe-

(Conclui na 3ª página)

Projeto proibe boxe no Brasil

BRASÍLIA — "Fica proibido em todo o território nacional o chamado jôgo de "box". Êste é o artigo primeiro do projeto ontem apresentado à Câmara dos Deputados pelo sr. Eurípedes Cardoso de Meneses (UDN-GB).

"Êste esporte — alegou o parlamentar ao apresentar seu projeto de lei — é um resquício dos tempos bárbaros, dos prélios dos gladiadores, um suicídio lento e um homicídio, ainda que involuntário".

PAGÃO E BOÇAL

Justificando o projeto o sr. Eurípedes Cardoso de Meneses frisou que "tão consentâneo com os nossos foros de povo civilizado e com os nossos sentimentos cristãos, a bem dizer, dispensaria êste projeto qualquer justificativa. Não há negar ser o "box" um resquício dos tempos bárbaros, em que, nos prélios de gladiadores se sacrificavam criminosamente vidas preciosas para a satisfação dos instintos sanguinários de um povo pagão e boçal!"

(Conclui na 3ª página)

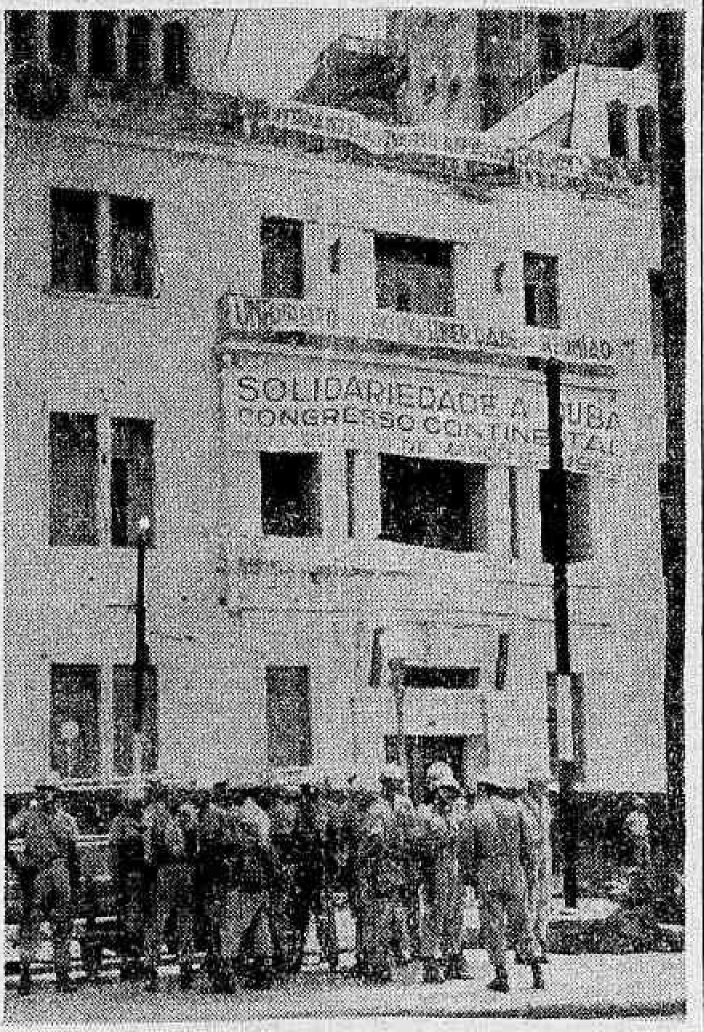

O prédio da União Nacional dos Estudantes, vigiado pela Polícia Militar

Mangabeira:

Não é possível a intervenção na GB

Reunido com a Frente Parlamentar Nacionalista, o ministro da Justiça, sr. João Mangabeira, afirmou não existir nenhuma razão legal para ser decretada a intervenção no Rio, por causa da proibição do governador Carlos Lacerda para a realização do Congresso Continental de Solidariedade a Cuba, uma vez que a medida foi tomada de acôrdo com a lei que regula as reuniões.

— Juridicamente — disse o ministro — o ato está correto e à autoridade executiva cabia o poder para impedir a reunião.

Entretanto, os deputados Max da Costa Santos e Sérgio Magalhães, entre outros ponderaram que uma lei ordinária não poderia sobrepor à Constituição que garante, sem limitação, a liberdade de reu-

(Conclui na 3ª página)

Nôvo mercado

Argélia quer café do Brasil

O Itamarati informou, ontem, que a Argélia deseja adquirir, com urgência, 1.500 toneladas de café brasileiro e, nesse sentido, o Ministério está se empenhando junto ao Instituto Brasileiro do Café para que o pedido seja atendido com a necessária presteza.

A transação está sendo julgada como muito importante pelos círculos diplomáticos, uma vez que equivale a conquista de um nôvo e promissor mercado para o Brasil. O govêrno argelino tenciona adquirir, regularmente, mil toneladas mensais de café em nosso país.

A vez da Argentina

WASHINGTON — Autoridades da Argentina e da Agência Internacional de Desenvolvimento assinam o convênio para a concessão de um crédito de 50 milhões de dólares destinado à estabilização econômica daquele país sul-americano. Da esquerda para a direita, Luis Maria Otero Monseguer, presidente do Banco Central da Argentina; o secretário do Tesouro, Douglas Dillon; e embaixador argentino, Roberto Alemán. (Radiofoto UPI, exclusivo para o DIARIO CARIOCA)

Fidel quer aviões e lanchas-escolta para defender suas rotas

HAVANA — WASHINGTON e MIAMI — Fidel Castro, em comunicado oficial divulgado ontem, afirmou que o govêrno cubano poderá adquirir aviões de bombardeio de longo alcance e barcos de escolta, possìvelmente da URSS, para "proteger nossas rotas de abastecimento e reprimir os agressores. O comunicado culpa frontalmente os Estados Unidos pelo ataque de exilados cubanos contra o navio cargueiro soviético "Baku" e afirma, também, que "agentes ianques" sabotaram o avião boliviano que caiu recentemente no Peru, com diplomatas cubanos a bordo.

Em Havana, porta-voz de um grupo anticastristas confirmou o afundamento do navio soviético "Baku", no pôrto de Caibarien, na costa setentrional de Cuba, através de uma pequena lancha-automóvel carregada de explosivos e utilizada a maneira de torpedo. Os exilados dos "Comandos L" disseram, ainda, que uma lancha-patrulha do govêrno cubano recusou-se a travar combate com os atacantes e fugiu. O pôrto de Caibarien está muito próximo do pôrto de Isabela de Sagua, onde verificou-se o recente ataque a outro cargueiro soviético, o "Lgov", a 18 de março passado.

EUA DEPLORA

O Departamento de Estado qualificou de "deplorável" o anunciado ataque de refugiados cubanos contra um navio de carga soviético. Assinalou que o fato, ocorrido têrça-feira à noite sòmente contribui para fortalecer a posição de Fidel Castro.

O Departamento de Estado não confirmou o fato, porém fontes do Serviço Secreto indicaram que efetivamente ocorreu, mas que não sabiam se o barco soviético foi afundado ou apenas sèriamente avariado.

INEFICAZ

A declaração do govêrno norte-americano foi dada a conhecer por Lincoln White, funcionário de imprensa do Departamento de Estado, que recordou que já se havia criticado o ataque realizado no dia 18 do corrente pelo grupo antifidelista "Alpha 66" contra um navio soviético, e assinalou que a posição continua sendo a mesma com respeito ao realizado têrça-feira à noite.

Acrescenta a declaração que foi "igualmente deplorável, igualmente irresponsável e igualmente ineficaz como meio para fazer frente à situação não satisfatória que existe nas Antilhas.

"Êsses ataques não debilitam o regime comunista de Cuba, pelo contrário, fortalecem-no".

CASAL FÊZ LUA-DE-MEL NA DELEGACIA

LONDRES — Um jovem casal escocês jamais esquecerá a originalidade de sua noite-de-núpcias, passada numa delegacia de polícia de Londres.

A proverbial economia escocêsa nada teve a ver com o fato e nenhum delito se deu para que o jovem casal fôsse ter uma lua-de-mel no xadrez.

HOTEL

Foi simplesmente um equívoco do hotel, onde o jovem casal havia reservado um aposento, que estava completamente lotado quando os nubentes chegaram a Londres. Passada a meia-noite, sem ter onde se alojar, o casal não viu outro remédio senão pedir ajuda à delegacia mais próxima, a de Wimbledon, onde marido e mulher foram atenciosamente acolhidos.

MANHA

Na manhã seguinte, os recém-casados se apresentaram ao delegado e pediram uma certidão dos motivos por que haviam passado a noite de núpcias na delegacia. Certamente, tal documento vai ser pôsto num quadro e dependurado na parede de sua residência em Edimburgo. (DPA-DC).

Federação Árabe em debate

CAIRO E BEIRUTE — As conversações tripartites entre a Síria, o Iraque e o Egito, sôbre o projeto de uma Federação dos "países signatários", terão prosseguimento a 6 de abril. O acôrdo foi adotado, ontem, no decurso de uma conversação telefônica entre o presidente Nâsser e seu colega iraqueano Abdul Salam Arif, após a qual também a Síria concordou, ainda por telefone.

Em princípio, o reinício das conversações estava previsto para o próximo sábado, mas, segundo círculos bem informados do Cairo, quer-se dar tempo para visitar Damasco a delegação argelina que atualmente se acha no Cairo, sob a chefia do coronel Houari Boumedianne, ministro da Defesa e homem forte de confiança do primeiro-ministro Ahmed Ben Bella.

PERSPECTIVAS

Não teria muito sentido que a delegação argelina — que também está estudando as perspectivas da Federação — visitasse a Síria e o Iraque enquanto os representantes dêstes dois países debatiam no Cairo o mesmo assunto — acrescentaram tais círculos.

COMPOSIÇÃO

Segundo o projeto, cujo estudo está ainda em fase inicial, a Federação seria composta pelo Egito, Síria e Iraque, aos quais logo aderiram a Argélia e o Iêmen. — (DPA-TRP-DC).

Gravadores impediram fim da greve: jornais

NOVA IORQUE — A decisão do Sindicato dos Fotogravadores, uma organização de apenas 120 membros, de não aceitar o acôrdo com os editôres de jornais desta cidade tornou a situação da greve jornalística verdadeiramente caótica, após o prefeito Robert Wagner ter conseguido acôrdo com nove dos dez sindicatos interessados no assunto.

A aprovação do Sindicato dos Fotogravadores era tida como tão absolutamente certa que os tipógrafos e redatores dos jornais da cidade já estavam com as edições de ontem pràticamente prontas para sair. O motivo da recusa à fórmula sugerida pelo prefeito foi atribuída a não inclusão da redução da semana trabalhista para 35 horas.

TUDO PRONTO

As máquinas estavam preparadas; o pessoal das oficinas e de redação estava pronto para reiniciar suas atividades e tôda a cidade aguardava impacientemente a notícia de que a greve havia terminado. A inesperada decisão dos gravadores causou amargura e decepção. Diante do "Daily News", no edifício onde se encontram os escritórios da "United Press International", mais de duzentos empregados aguardavam o momento de regressar a seus postos.

O "Daily News" tinha projetado tirar uma edição quatro horas depois do anúncio do término do conflito.

O "New York Mirror" havia anunciado o lançamento de fogos de artifício para celebrar o acontecimento.

Henry Modell, presidente da Associação de Pequenos Comerciantes de Nova Iorque, havia planejado dar champanha e balões aos primeiros mil compradores de jornais na zona de Times Square, em pleno centro da cidade.

Infelizmente, a champanha, os fogos de artifício e os balões, bem como as esperanças de milhares de empregados, devem aguardar ainda mais.

"Não faremos novas concessões aos gravadores", declarou, ontem à noite, Walter Thayer, presidente do "New York Tribune" e porta-voz da Associação de Editôres de Jornais de Nova Iorque.

Referindo-se à decisão dos gravadores de prolongar indefinidamente a greve, acrescentou: "Estou sumamente desgostoso. Sob nenhuma circunstância melhoraremos a proposta feita pelo prefeito F. Wagner. Creio que não tem sentido continuar negociando".

Wagner, por sua vez, manifestou: "Não tenho, no momento, nenhum plano concreto. Desejo receber novas informações para avaliar a situação e decidir os próximos passos. Confiava em que a votação seria favorável". (UPI-DC)

Paris vai ficar sem gás e energia por oito dias

PARIS — Uma série de greves relâmpago teve início em Paris e prolongar-se-á por um período de oito dias, entre os trabalhadores do gás e eletricidade, em apoio à paralisação dos duzentos mil mineiros de carvão, em greve desde princípio de março.

Já foi cortada a energia elétrica da Zona Central de Paris e os grevistas, sem ter cortado o fornecimento de gás, por razões de segurança, mantiveram, entretanto, instável a pressão do mesmo.

APELO A DE GAULLE

As mulheres dos mineiros em greve dirigiram-se pessoalmente ao presidente De Gaulle, para pedir-lhe que revise as reivindicações mineiras e consiga o fim das greves, que já têm quatro semanas de duração.

Quarenta mulheres da localidade de mineiro de Merlebach, na Lorena, foram a Paris, solicitando serem recebidas pelo presidente da República.

Três delas foram recebidas no Palácio do Eliseu, residência do presidente, onde fizeram entrega do seu apêlo pessoal a De Gaulle.

CRÍTICA

Simultâneamente, a atitude dos sindicatos mineiros foi criticada hoje àsperamente pelo primeiro-ministro Georges Pompidou, o qual qualificou de incompreensível que não tenham sido aceitas as últimas propostas governamentais.

"O govêrno agora não pode continuar negociando, enquanto não fôr reiniciado o trabalho nas minas", disse.

Pompidou, que falou com jornalistas, acrescentou que, na sua opinião, tôdas as partes interessadas desejam que o conflito trabalhista se acabe de uma vez, porém o govêrno fará todo o possível para impedir uma corrida inflacionária e procurará que seja mantido o equilíbrio entre preços e salários.

JORNALISTAS

— Depois de esgotarem seus argumentos com os editôres franceses, os jornalistas parisiences anunciaram uma greve de advertência de 24 horas para hoje. A ação, organizada pelos quatro sindicatos de jornalistas, limita-se apenas aos jornais locais. (DPA-DC)

URSS: nôvo chefe do Estado Maior

MOSCOU — O marechal Sergel S. Byryuzov, veterano da batalha de Stalingrado na Segunda Guerra Mundial, foi designado nôvo chefe do Estado-Maior Geral das Fôrças Armadas soviéticas, segundo anuncia hoje o diário "Estrêla Vermelha".

Byryuzov substitui o marechal Matvei V. Zakharov, que desempenhava o cargo desde o ano de 1960. (UPI-DC)

REBELIÃO LITERÁRIA

por HENRY SHAPIRO, da UPI

MOSCOU — A reputado crítico literário Alexander Borschchagovsky foi objeto de um ataque de seu colega Vasily Smirnov por defender "as opiniões ideológicas profundamente errôneas" do veterano escritor Ilya Ehrenburg.

Em um discurso pronunciado na junta de diretores da União dos Escritores, e dado a publicidade no jornal "Gazeta Literária", Smirnov qualificou de "beligerantemente incorreto" o relatório de Borschagovsky a junta de diretores, dizendo que o relatório, em parte uma defesa de Ehrenburg, é contrário as "coisas mais sagradas que respiram a literatura e a vida soviéticas".

Smirnov disse que seu colega está alenavando aos jovens escritores em sua experiência e o acusou de conduzi-los por "caminho equivocado".

Considerou afortunado o fato de que nem Borschagovsky nem Ehrenburg, cujas discutidas memórias está publicando o jornal literário "Novy Mir", sejam mentores dos escritores soviéticos, jovens ou velhos.

Por outra parte, a "Gazeta Literária" publica uma fotografia de Alexander Tvardovsky, diretor de "Novy Mir", assistindo a reunião da Junta de Escritores. Aqui circularam rumôres de que provàvelmente fôsse destituído da direção de sua publicação, porém as últimas notícias oficiais dizem que ainda continua sendo o diretor da "Liberal Revista".

O órgão oficial do Partido Comunista soviético, "Pravda", informa hoje que o escritor B. S. Rurikov criticou vigorosamente "declarações confusas" feitas no estrangeiro por jovens poetas tais como Yuvegeny Yevtushenko e Andrei Zovnesensky.

A agência informativa oficial soviética, Tass, informou que Yevtushenko confessou na reunião dos escritores que cometeu "equívocos".

Estas acusações tem como fundo a publicação de uma nova reportagem soviética sôbre a vida em um acampamento de prisão da era de Stalin, publicação que se considerou como indício de que ainda é possível denunciar alguns aspectos dos males da era stalinista enquanto que o Partido Comunista restringe outras esferas de expressão literária.

Soviéticos negam violação do Alaska

WASHINGTON — A União Soviética negou, categòricamente, a acusação norte-americana de que dois aviões soviéticos violaram o espaço aéreo do Alaska, no dia 14 do corrente, segundo anunciaram, ontem à noite, funcionários do Departamento de Estado.

Ressaltaram que uma nota do Kremlin recebida ontem sustenta que os Estados Unidos estão equivocados e que nenhum avião soviético voou sôbre o Alaska, nesse dia ou em qualquer outro momento.

REAFIRMAÇÃO

O govêrno norte-americano, não obstante, mantém sua acusação de que dois aviões penetraram no espaço aéreo do Alaska e internaram-se 30 milhas, na noite de 14 do corrente.

A negativa russa ocorreu poucas horas depois de se ter anunciado que o comando aéreo do Alaska publicou uma informação sôbre a questão, segundo a qual se trata de um assunto muito menos grave que o indicado originalmente pelos Departamentos de Estado e Defesa.

PERDIDOS

Segundo a versão do comando, os dois aviões soviéticos provàvelmente se perderam devido ao mau tempo e não tentaram deliberadamente realizar uma penetração de reconhecimento. (UPI-DC)

Presidente prêso

ANCARA — O ex-presidente turco, Celal Bayar, que se encontra internado num hospital, deverá ser reconduzido logo que sua saúde o permita de volta à prisão. Bayar, que fôra condenado à prisão perpétua, havia sido pôsto em liberdade provisória devido às precárias condições de saúde do velho estadista. (ANSA-DC)

Diário no Mundo

Papa: mensagem Pascoal

CIDADE DO VATICANO — A tradicional mensagem de Páscoa de Sua Santidade o Papa, será retransmitida êste ano pela Rádio do Vaticano às oito horas da noite de Sábado de Aleluia. Como é de hábito, numerosas emissoras estrangeiras estarão em cadeia com a Rádio do Vaticano para retransmitir a palavra do Sumo Pontífice ao mundo.

No domingo de Páscoa, às 12 horas, o Papa dará, da Basílica de São Pedro, a bênção "urbi et orbi". No dia 7 de abril, domingo de Ramos, João XXIII também descerá à Basílica para a bênção das palmas, em comemoração da entrada triunfal de Cristo em Jerusalém. O programa de Sua Santidade, para Quinta e Sexta-Feiras Santas não está ainda fixado. (DPA-TRP-DC)

Gorki é inspiração

MOSCOU — Em um artigo dedicado ao 95.º aniversário do nascimento do escritor soviético Máximo Gorki, o "Pravda" põe em guarda os jovens escritores contra o mundo capitalista e chama a atenção dêles sôbre a figura de Gorki, que servia à causa do povo e à causa do comunismo. (ANSA-DC)

Terremotos

CATANIA (Sicília) e REYKJAVIK (Islândia) — Fortes tremôres de terra estremeceram a Sicília e a Islândia. Na última ilha, deixaram um saldo de vários feridos e grandes danos materiais. (UPI-DC)

Suicídio de general

BELGRADO — Suicidou-se nesta cidade o general Milisav Koljensic, um dos mais conhecidos expoentes do serviço de segurança do Estado (U.D.B.A.). O general nasceu em 1912, no Montenegro, participou da guerra partisana e em fevereiro de 1945 entrou nos serviços de segurança. (ANSA-DC)

Substituição na URSS

MOSCOU — O marechal Serghiel Birluzov, ex-comandante da fôrça missilística estratégica, foi nomeado chefe do Estado Maior General das Fôrças Armadas da URSS, em substituição ao marechal Matvei Zakharov. (ANSA-DC)

Antibritânicos

BONN — A Embaixada Britânica desta cidade comunicou que dois tiros foram disparados contra o prédio da mesma Embaixada. Ao mesmo tempo, o autor do atentado deixou no umbral da Embaixada inscrições com cruzes gamadas, onde afirmava que a "Inglaterra é o elo mais fraco da "Aliança Ocidental". A Polícia desta cidade prossegue em suas pesquisas a fim de deslindar o assunto. (DPA-TRP-DC)

Hassan II nos EUA

WASHINGTON — Em visita oficial de dois dias chegou a esta capital o jovem rei Hassan II, do Marrocos. Foi recebido pelo presidente Kennedy e conduzido e mcortéjo suntuoso à casa de hóspedes do presidente. Posteriormente, serão celebradas conversações políticas entre os chefes de Estado. (DPA-TRP-DC)

Cuba e Hungria

BUDAPESTE — Foi assinado um protocolo comercial entre Cuba e a Hungria para 1963. Ambos os países concordam em aumentar de 20 por cento ser intercâmbio comercial, em 1963. (DPA-TRP-DC)

"Vênus Imperial"

ROMA — Gina Lollobrigida ganhou a "Fita de Prata", como prêmio à melhor atriz italiana, por sua atuação na película "Vênus Imperial". (UPI-DC)

Josué candidato

LONDRES — A Associação de Parlamentares para um Govêrno Mundial aceitou o convite do Brasil para visitar êste país ainda êste ano. A Associação designou o embaixador brasileiro Josué de Castro para o Prêmio Nobel da Paz, em reconhecimento de seu trabalho contra a fome. (UPI-DC)

Japão na OCED

TOQUIO — Em finais dêste ano o Japão ingressará como vigésimo primeiro membro pleno da OCED (Organização de Cooperação Econômica e Desenvolvimento). O ingresso permitirá o Japão liberalizar as importações industriais e transações de pagamentos. (DPA-TRP-DC)

Elizabeth voltou

LONDRES — Retornou à Inglaterra a rainha Elizabeth, de volta de uma viagem de oito semanas pela Austrália, Nova Zelândia e outros territórios oceânicos do Commonwealth. (DPA-TRP-DC)

Vitórias do Iemen

BEIRUTE — O quartel-general da derrubada monarquia iemenita anunciou novos triunfos sôbre as tropas egípcias que invadiram o pequeno país no Sul da península da Arábia, a fim de apoiar uma revolução republicana. Agregou que fizeram mais de 500 prisioneiros egípcios e que morreram mais de trezentos soldados inimigos nos últimos combates travados. (UPI-DC)

Apoio a Cuba

PEQUIM e CAIRO — Em sua mensagem dirigida ao "Congresso de Solidariedade à Cuba", o primeiro-ministro Chou-en-Lai realçou que "a China Comunista presta pleno apoio à revolução cubana, e espera que a mesma não possa ser obstaculizada em tôda a América Latina". Também a Central de Movimentos Nacionalistas africanos na capital egípcia, pediu ao govêrno americano que "deixasse em paz Cuba, para que esta possa seguir seu curso revolucionário, progressista e democrático". (DPA-TRP-DC)

Anistia húngara

BUDAPESTE — No quadro da anistia decidida pelo govêrno Kadar, foi sôlto Istvan Bibo, que durante a revolução húngara de 1956 havia ocupado um importante cargo no govêrno. Êle fôra condenado à prisão perpétua por atividade contra o Estado. (ANSA-DC)

Morre Cecil Hurst

LONDRES — Faleceu em Londres aos noventa e dois anos de idade, Sir Cecil Hurst, ex-presidente da Côrte Internacional de Justiça da Aia, no período de 1934-1936. (ANSA-DC)

Para o Bundestag

BONN — Segundo versões que circulam nas esferas oficiais, o govêrno está estudando um projeto de lei, que apresentaria ao Bundestag, criando o instrumento que impeça aos homens de Ciência trabalharem no estrangeiro para a produção de "armas nucleares". Evidentemente esta notícia se relaciona com o problema dos atentados, por parte de israelitas, aos técnicos alemães trabalhando para Násser, no Egito. (ANSA-DC)

Católicos e hebreus

ROMA — Uma aproximação entre católicos e hebreus foi solicitada pelo cardeal Eugene Tisserante, decano do Sacro colégio, no decorrer de uma entrevista de imprensa "Seria muito útil — disse o cardeal — que existissem maiores relações com os hebreus. Espero que o Concílio Ecumênico procederá, com alguma decisão, para demonstrar aos hebreus o afeto fraterno dos católicos.

Energia atômica

BRUXELAS — A Comunidade Atômica Européia (EURATON) participará com oito milhões de dólares para a construção da primeira central de energia atômica da Alemanha Ocidental. A central, com um rendimento final de 237 megatons, é a maior em construção no mundo, e se estabelecerá próximo de Ulm, na Baviera. (DPA-TRP-DC)

Nôvo govêrno

VIENA — O nôvo govêrno austríaco de coalisão, formado depois de quatro longos meses de negociações entre o Partido Popular (conservador) e o Socialista, prestou juramento ante o presidente Adolf Schaerf. E' o segundo gabinete chefiado pelo chanceler Alfons Gorbach. (DPA-TRP-DC)

Águas territoriais

CIDADE DO CABO — O govêrno sul-africano apresentará, antes que termine o atual período de Sessões, um projeto de lei para a extensão das águas territoriais para três milhas marítimas. O primeiro-ministro Hendrik Verwoerd já anunciou, em dezembro passado, que êsse plano prevê, inclusive, que em uma zona de doze milhas a pesca seja proibida para estrangeiros. (DPA-TRP-DC)

Demissão na Jordânia

AMA (Jordânia) — Demitiu-se o primeiro-ministro jordano, Wasfi el-Tell, formando-se um nôvo govêrno sob a chefia de Samir el-Rifai, que acumulou a pasta da Defesa. El-Tell, que se achava à frente do gabinete jordano desde 1962, é um encarniçado inimigo do presidente egípcio Nâsser. Seu sucessor é um velho político decididamente pró-Ocidental. (DPA-TRP-DC)

Bidault deixou Lisboa com destino ao Uruguai

LISBOA e BONN — Negando-se a permanecer em Portugal, o ex-primeiro-ministro francês, Georges Bidault, deixou a capital portuguêsa, ontem, por avião, com destino certo a Montevidéu.

Momentos antes do embarque, Bidault declarou que continuará combatendo o govêrno francês de Charles De Gaulle, ainda que seja na Patagônia. Enquanto isso, em Bonn, o Ministério das Relações Exteriores baixou determinação proibindo a entrada do ex-"premier" francês na Alemanha Ocidental.

RUMO AO URUGUAI

O antigo chefe do govêrno francês, George Bidault, abandonou Portugal, ontem, em um avião, rumo a Montevidéu.

O "inimigo número um de Charles De Gaulle" se negou a permanecer neste país, onde chegara na última semana, procedente da Alemanha Ocidental, portando documentação falsa e que trazia em sua companhia seu secretário Guy Ribeaud, também com nome falso.

Um porta-voz do ministério luso do Exterior declarou que Bidault está em liberdade e pode viajar para o país que desejar.

Bidault se negara a permanecer na Alemanha em vista das condições que lhes fôra imposta naquele país, de renunciar a tôda e qualquer atividade política.

O antidegaulista declarou que continuará combatendo o govêrno francês ainda que seja na Patagônia.

PROIBIÇÃO

Em Bonn, anunciou-se, que o ex-primeiro-ministro francês, Georges Bidault, não mais poderá voltar à Alemanha Ocidental. O ministério alemão do Exterior acaba de proibir sua entrada no país.

Instruções foram expedidas a todos os aeródromos, estações ferroviárias e rodoviárias para que não seja concedida sua entrada no país. Como se sabe, Bidault está com documentação falsa e deixou Portugal por determinação das autoridades lusas.

O Ministério do Interior alemão declarou à imprensa, que êste país não está na obrigação de receber o antidegaulista, de vez que não há tratado algum com Portugal (país de onde procede Bidault).

A proibição para Bidault não menciona se facilitará ou não o seu secretário Guy Ribeaud. (DPA-DC)

Êxito no lançamento do Saturno

CABO CANAVERAL — Os Estados Unidos dispararam ontem mais um foguete "Saturno I" com êxito, registrando seu quarto êxito consecutivo com o engenho que será utilizado para colocar em órbita três grupos de astronautas em futuro próximo. O foguete, que pesa 470 toneladas, partiu de sua plataforma de lançamento às 15,12, hora-Leste, deixando uma esteira de combustível em chamas.

Sete minutos mais tarde, o "Saturno I" havia subido mais de cem quilômetros no espaço e dirigia-se para o local onde seria destruído, a 268 quilômetros do ponto de lançamento da secção de impulso e verificar o que ocorreria se um dos motores não funcionasse. Logo após o lançamento, os cientistas anunciaram que, de acôrdo com os primeiros indícios, tudo havia corrido normalmente. (UPI-DC)

Lopez Mateos não teme Mercado Comum Europeu

PARIS — «Nossos temôres ante o Mercado Comum Europeu foram completamente dissipados» — manifestou em Paris o presidente do México, em entrevista à imprensa sôbre suas conversações oficiais com o govêrno francês e o presidente De Gaule.

A França prometeu ao México créditos nos valor de 150 milhões de dólares, acrescentou, anunciando que uma comissão mista franco-mexicana, ainda por formar, decidirá sôbre a aplicação de tais créditos. Com referência à atitude mexicana ante o regime cubano, Lopez Mateos disse que Cuba não constitui perigo algum para seu país, pois o México efetuou a revolução muito tempo antes que a URSS e Cuba.

AUTODETERMINAÇÃO

Ademais, "uma revolução não se exporta" — ressaltou. O México sempre pugnou pela autodeterminação e independência de todos os países. "Respeitamos tôdas as teses" — disse, negando-se a comentar a atitude norte-americana ante Cuba. Com um categórico "não", respondeu à pergunta sôbre se Cuba entabulará relações diplomáticas com a Espanha de Franco.

IUGOSLÁVIA

Quanto à visita a Iugoslávia, que começará amanhã, López Mateos disse que era diferente das outras. Seu fim principal será responder ao convite amistoso do presidente Tito.

Com relação à visita a Alemanha Ocidental, insinuou que, como na França, o tema principal de suas conversações será o desenvolvimento da CEE e outras questões européias, com suas repercussões para o México e todo o hemisfério.

COMUNICADO

A França deseja firmemente que a América Latina se beneficie, em todos os aspectos, da expansão européia — realça um comunicado publicado depois da visita do presidente López Mateos.

O documento, assinado por López Mateos e o presidente De Gaulle acrescenta que, em vista da ALALC e do Mercado Comum visarem objetivos comparáveis, "o interêsse comum da França e do México exige um espírito de cooperação positiva entre êsses dois organismos internacionais. (DPA-TRP-DC)

Nôvo esquema sôbre a 'Revelação Divina'

O nôvo esquema conciliar da 'Revelação Divina", redigido em substituição ao anterior, por uma comissão "ad hoc" instituída pelo Papa João XXIII, foi revisto pela comissão conciliar de coordenação, informou hoje o Serviço de Imprensa do Vaticano.

O esquema anterior, redigido pela comissão teológica dirigida pelo cardeal Wifredo Ottaviani, encontrou na primeira fase do Segundo Concílio Ecumênico do Vaticano, uma forte oposição entre a maioria dos padres conciliares.

RE-ELABORAÇÃO DO ESQUEMA

O Papa ordenou que o esquema fôsse retirado e encomendou a reelaboração do mesmo por outra comissão presidida paritariamente por Ottaviani e pelo cardeal Agustin Bea, presidente do secretariado pontifício para a unidade dos cristãos.

REDAÇÃO

Segundo o serviço de imprensa conciliar o esquema foi reduzido consideràvelmente. Contem um prólogo e cinco capítulos: a revelação da palavra de Deus, a inspiração e a interpretação, o Antigo Testamento, o Nôvo Testamento e, por último, a Sagrada Escritura na Igreja. (DPA-TRANS PRESS-DC)

GRAFICA VITÓRIA S. A.

ASSEMBLÉIA GERAL ORDINÁRIA

São convidados os Senhores Acionistas da GRÁFICA VITÓRIA S/A, a se reunirem em Assembléia Geral Ordinária, no dia 25 de abril de 1963, às 14 horas, na sede social, na Rua da Relação, 31, nesta cidade, a fim de deliberarem sôbre o seguinte:

a) — Relatório da Diretoria, Balanço Geral, Lucros e Perdas e Parecer do Conselho Fiscal, relativos ao exercício de 1962;

b) — Eleição do Conselho Fiscal para o exercício de 1963 e fixação de seus honorários;

c) — Assuntos de interêsse geral.

Acham-se à disposição dos Senhores Acionistas, na sede da Sociedade, os documentos a que se refere o artigo n. 99 do Decreto-Lei n. 2.627, de 26 de setembro de 1940, relativo ao exercício social findo em 31 de dezembro de 1962.

Rio de Janeiro, 25 de março de 1963

THEODORO LABARRERE FILHO
Diretor-Gerente

COMPANHIA TERRITORIAL PALMARES

AVISO DE CONVOCAÇÃO

ASSEMBLÉIA GERAL ORDINÁRIA

A Diretoria da Companhia Territorial Palmares convoca os Senhores Acionistas para a Assembléia Geral Ordinária a se realizar a 6 de abril do corrente ano, às quinze horas, em sua sede, na Rua México n. 148, 10º andar, Grupo 1.005, para deliberar sôbre a seguinte ordem do dia:

1º — Relatório da Diretoria, Balanço Geral, Conta de Lucros e Perdas e Parecer do Conselho Fiscal, tudo referente ao exercício de 1962;

2º — Eleição dos membros efetivos e suplentes do Conselho Fiscal para o exercício de 1963;

3º — Fixação dos honorários dos diretores e membros do Conselho Fiscal para o exercício de 1963;

4º — Todos os assuntos gerais de interêsse da Companhia, inclusive aplicação do artigo posto à disposição da Assembléia Geral.

Os Senhores Acionistas de ações ao Portador deverão apresentar as respectivas cautelas ao assinar o livro de presença.

Rio de Janeiro, 19 de março de 1963

Pela Diretoria: Armando Vidal Leite Ribeiro — Presidente
Jorge Vidal Leite Ribeiro — Diretor

São Lourenço
HOTEL AVENIDA
TEL.: 46-7354 — RIO

DR WALTER GENTILE DE MELLO
Chefe da Cl. Protológica do Hospital do IPASE
DOENÇAS INTESTINAIS E ANO-RETAIS
HORA MARCADA PELOS TELS.: 52-2969 e 43-5996

O dia do govêrno

O secretário de Imprensa Raul Riff, confirmou a viagem do presidente João Goulart, ao Chile, dia 22 após o despacho de ontem do chefe do govêrno com o chanceler Hermes Lima. Realmente, a visita do chefe de Estado do Brasil àquele país estêve na iminência de ser transferida para outra data, uma vez que o sr. João Goulart está empenhado em concluir os anteprojetos de reforma de base e, entretanto, até aquela data, êsse trabalho estará concluído.

ASILO POLÍTICO

Informou, também, o sr. Raul Riff, que o govêrno brasileiro não recebeu pedido de asilo político formulado pelo sr. George Bidault, ex-«premier» da França.

AUMENTO DE VENCIMENTOS

A propósito da mensagem de aumento de vencimentos do funcionalismo, disse o sr. Evandro Lins que a redação final do anteprojeto estará, hoje, com o presidente da República e que deverá ser enviada ao Congresso até o dia 1º de abril.

SPVEA

O «Diário Oficial», da União, de hoje, publicará o decreto de nomeação do sr. Francisco Gomes de Andrade Lima (ex-presidente da Fundação Brasil Central) para o cargo de superintendente do Plano de Valorização Econômica da Amazônia. Foi exonerado o sr. Mário Teixeira.

AGENDA

No período da manhã, hoje, o presidente despachará com os chefes dos Gabinetes Civil e Militar. À tarde, concederá as seguintes audiências: 15 horas: representantes do PTB de Santa Catarina; 15,30: sr. Aloísio Peixoto, superintendente da FNM; 15,45: marechal Epaminondas; 16 horas, embaixador Martin Francisco Lafaiete de Andrade, e, 16,15: sr. Silveira Tomás, presidente do IAPM.

BANCO DOS MUNICÍPIOS

Nos próximos dias o presidente da República fará um pronunciamento favorável à criação do Banco de Desenvolvimento dos Municípios, tese aprovada, por unanimidade, no recente congresso de Curitiba.

PTB — SANTA CATARINA

A Comissão Executiva do PTB de Santa Catarina, que pediu demissão coletiva, será recebida, hoje, em audiência especial. Os petebistas vão apresentar queixa ao sr. João Goulart de que o govêrno federal tem dado tratamento preferencial a elementos do PSD daquele Estado, em prejuízo do PTB.

MERCEDES BENZ

Em audiência especial, o chefe do govêrno recebeu os diretores da Mercedes Benz, srs. F. K. Binder, Arnold Wychodil e Joachim Zahn que vieram retribuir ao sr. João Goulart a visita feita à fábrica da emprêsa, na Alemanha, quando vice-presidente da República.

AGRICULTURA

Atos do presidente aprovaram o Regimento do Conselho Nacional Consultivo da Agricultura, da Comissão de Planejamento da Política Agrícola e o Regimento da Comissão de Intercâmbio e Coordenação da Assistência Técnica Internacional.

LEI ANTITRUSTE

O procurador geral da República vai arguir, no STF, a inconstitucionalidade da Lei Antitruste no que se refere à exigência de o presidente do CADE depender da aprovação do Senado.

CONGELAMENTO DE PREÇOS

A exemplo do que foi feito em São Paulo, o Centro da Indústria Fabril de Caxias (RGS) decidiu congelar os preços de roupas feitas e demais artigos fundamentais ao consumo do povo, integrando-se, assim, ao programa do govêrno de combate à carestia e de estabilização do custo-de-vida.

PARLAMENTARES

Doravante, o critério para audiência presidencial a parlamentares será diferente: a relação dos nomes dos congressistas será apresentada pelos líderes de partido. Ontem, o chefe do govêrno recebeu quatro senadores e trinta e um deputados.

NITERÓI

Atendendo a pedido do sargento Eudagero Quintanilha, presidente do Clube dos Subtenentes e Sargentos do Exército, de Niterói, o chefe do govêrno autorizou a doação àquela instituição de uma ambulância e um gabinete médico dentário.

AERONÁUTICA

Na pasta da Aeronáutica, o sr. João Goulart assinou os seguintes decretos de nomeações: major-brigadeiro Dario Cavalcânti de Azambuja, diretor-geral do Ensino; major-brigadeiro Antônio Joaquim da Silva Gomes, comandante da 2.ª Zona Aérea.

LIONS

O sr. João Goulart foi convidado a presidir a solenidade de instalação da Décima Convenção Nacional dos Lions Clubes, que será realizada entre 15 e 19 de maio, nesta capital, com a presença de 1.500 convencionais.

SERVIÇO MILITAR: REDUÇÃO DO TEMPO

Decreto do presidente da República reduziu para 8 meses, tempo de duração do serviço militar inicial, no Exército, do contingente incorporado em 1963. A providência redutirá em 8 bilhões anuais os gastos do govêrno com as Fôrças Armadas e, por outro lado, antecipará a utilização da mão-de-obra que, em conseqüência, ficará disponível para colaborar nos programas de desenvolvimento do país.

SAFRA DE MILHO

Determinou o sr. João Goulart providências coordenadas de todos os órgãos do govêrno para o total aproveitamento da safra de milho do corrente ano, estimada entre 70 e 80 milhões de sacas. Pretende o Executivo adotar medidas no sentido de aumentar o consumo interno e promover a exportação para os mercados estrangeiros das disponibilidades.

EXPORTAÇÃO

Já no próximo mês serão exportadas 500 mil sacas de milho para o Paraguai, iniciando-se, assim, o desenvolvimento de um programa de cujos resultados o presidente João Goulart espera os maiores resultados.

CAMPANHA

A propósito, dia 6 de abril, em Catanduva, será lançada a campanha «coma milho para não comer divisas», movimento de esclarecimento da opinião pública.

APÊLO À POPULAÇÃO

A ocorrência de vazões anormalmente baixas no Rio Paraíba do Sul, na última quinzena dêste mês, e a paralisação de dois grupos geradores, para reparos de caráter urgente, tornaram extremamente crítico o abastecimento da energia na região servida pelo sistema Rio.

Em conseqüência, é provável que, ainda esta semana, seja adotado um regime de racionamento de energia nos períodos de maior demanda, até que ocorram chuvas apreciáveis na bacia do rio Paraíba do Sul ou voltem a ser operados os geradores atualmente foram de serviço.

A Rio Light e a Société Anonyme du Gaz fazem um apêlo à população para que economizem o máximo de energia, a fim de não agravar ainda mais a situação.

Rio Light S.A. — Serviço de Eletricidade e Carris
Société Anonyme du Gaz de Rio de Janeiro

Senado

Melhoria do amparo ao trabalhador acidentado

BRASÍLIA — Por unanimidade, o Senado aprovou, ontem, em segunda discussão, projeto de lei, de autoria do ex-senador Paulo Fender, que altera disposições do Decreto-Lei 7.036/44 para amparar o trabalhador acidentado em viagem de ida ou volta para o trabalho, seja qual fôr o meio de locomoção utilizado, inclusive de sua propriedade.

Aprovou, também, requerimento do sr. Benedito Valadares, líder do PSD, para que o Senado não funcione, «em respeito aos sentimentos cristãos do povo brasileiro», no período de 8 a 12 de abril vindouro («Semana Santa»).

LEGISLAÇÃO SOCIAL

O sr. Vivaldo Lima (PTB-Amazonas) apresentou, com o apoio do plenário, projeto de resolução aumentando de 9 para 11 o número efetivo de membros da Comissão de Legislação Social.

RIO GRANDE DO NORTE

O sr. Dinarte Mariz (UDN-RN), único orador da sessão de ontem, debateu as acusações que lhe vêm sendo feitas pelo governador Aluísio Alves, do Rio Grande do Norte. Por mais de uma hora o sr. Mariz estêve na tribuna relatando fatos ligados à política do Rio Grande do Norte, inclusive de desfalques nos cofres públicos do Estado, nos quais o sr. Aluísio Alves estava envolvido. Apelou ao Senado para que conceda a permissão para processá-lo, se assim solicitar o sr. Aluísio Alves, pois — afirmou — se valeria dela para enfrentar os detratores de sua honra.

TAQUIGRAFOS

A segunda prova do concurso de taquígrafo do Senado será realizada no próximo dia 4 de abril, às 9 horas, em Brasília e em Belo Horizonte. Dos 30 candidatos inscritos, apenas 7 lograram aprovação: 5 de Brasília e 2 de Belo Horizonte. Todos os candidatos inscritos na Guanabara foram eliminados na primeira prova.

Falsários vêm ao Rio

O Consulado brasileiro em Port of Spain alertou o Itamarati sôbre a viagem de cinco falsários para o Brasil, com passaportes canadenses e sob a acusação de passarem "travellers"-cheques falsos naquela cidade.

Os estelionatários chamam-se George Shapiro, David Golden, Irving Spector, Michael Mitchell e Dominik Seville e viajaram como turistas no dia 18 de março passado, com destino ao Rio. O chefe do Departamento Consular do Itamarati, ministro Milton Faria, já transmitiu a informação ao diretor da Polícia Marítima e Aérea.

San Tiago hoje com os industriais

O ministro da Fazenda comparecerá hoje, às 18 horas, à sede da Confederação Nacional da Indústria, onde pronunciará palestra sôbre sua recente missão financeira aos Estados Unidos.

REFORMA BANCÁRIA

Com a presença de presidentes de vários órgãos governamentais de crédito e de representantes das classes produtoras, será realizada, hoje, às 15 horas, na CNI, uma reunião em que serão debatidas questões relacionadas com o projeto de lei da Reforma Bancária, apresentado pelo govêrno federal ao Congresso.

Na ocasião serão ventiladas as fórmulas mais adequadas de as indústrias nacionais obterem empréstimos para o desenvolvimento de suas atividades. Comparecerão os dirigentes do Banco do Brasil, Banco de Crédito do Nordeste, Banco de Crédito da Amazônia, BNDE, e da SUMOC.

Embaixador na França vem ao Brasil

O Itamarati acaba de enviar telegrama ao embaixador do Brasil na França, sr. Carlos Alves de Souza, autorizando a sua vinda ao Brasil, desde que sem ônus para o Tesouro Nacional.

O embaixador brasileiro em Paris, logo após a solução da "Guerra da Lagosta", demonstrou a intenção de vir ao Brasil e enviou telegrama à Chancelaria solicitando a devida permissão que agora foi concedida pelo ministro das Relações Exteriores.

BAN-LON-BOUCLÉ
RÁDIO DE PILHA

Transistores: Sharp, National, Standard, 3 fxs., Spica, Holiday e outras marcas. Diversas miniaturas a partir de 3.500: Falcon Crownl Imperial, e outras marcas; brinquedos japonêsas, pulseiras japonêsas, desodorantes, saias de tergal, e muitas outras novidades. Ver para crer. Rua Regente Feijó, 91, 3º, sala 308 — Tel.: 23-9019.

Não é possível...

não e de manifestação do pensamento.

— Houve infringência da Constituição — disse o sr. Neiva Moreira, acentuando que "mesmo eu, que pouco entendo de Direito e de Constituição, vejo disso".

DITADURA

O sr. Neiva Moreira foi bastante rude em suas palavras, durante a reunião, dizendo que o "que está em pauta não é um problema jurídico com suas sutilezas e variantes, mas um fato político e constitucional".

— A Constituição foi ferida e êsse ferimento tem repercussão política — adiantou.

Entretanto, o sr. João Mangabeira teve um comportamento equilibrado. Antes, havia estado com o presidente João Goulart.

Pessoalmente, embora fôsse aconselhado, o presidente da República não tomou qualquer medida contra o govêrno carioca, fundamentando-se na razão jurídica. Evitou, e evitará, transformar um caso que julga ser meramente jurídico num de caráter político.

Projeto proíbe...

ESPETÁCULO BRUTAL

Prosseguindo nas suas justificativas o representante carioca assim se expressou: "Não há um só argumento válido em favor do "box", que, além de constituir um espetáculo brutal, atentatório à dignidade da pessoa humana, "afeta o organismo dos atletas causando-lhes lesões na mente, no cérebro, nos nervos e nos músculos", como pondera judiciosamente "L'Osservatore Romano"

DAVEY MOORE

Recordou, finalizando os quesitos em que se baseou para elaborar tal projeto a propósito, a morte do ex-campeão mundial Davey Moore, ocorrida recentemente em Los Angeles. "A Câmara dos Deputados — afirmou o orador — a que pertencem médicos, juristas e educadores tão ilustres, agirá, ademais, em consonância com os sentimentos da maioria absoluta do nosso povo ao decretar a abolição de tão estúpido divertimento".

Amaral e...

sucessória, não obstante esteja inclinado a acompanhar o pensamento dominante no PTB, de o partido partir com candidatura própria.

PARTICIPAÇÃO

Os dois pessedistas discutiram, também, sôbre a participação do PSD no govêrno João Goulart. O sr. Amaral Peixoto garantiu que o presidente da República cumprirá o acôrdo firmado com o partido, mas que sòmente dentro de algumas quinzenas é que o assunto estará definitivamente resolvido. Por enquanto, deverão ser entregues a pessedistas alguns Ministérios, tendo sido focalizado o nome do sr. Tancredo Neves para a Chancelaria.

O ex-presidente da República e o presidente pessedista concordaram em princípio, com a substituição do sr. Paulo Pinheiro Chagas, a fim de entregar a outro pessedista mineiro o Ministério da Saúde.

De acôrdo com informações das melhores fontes políticas, o sr. Amaral Peixoto tem o compromissos do sr. João Goulart (e isto foi comunicado ao sr. Juscelino Kubitschek) de que após a reforma administrativa que está sendo estudada ao PSD serão entregues novos postos.

INFLUÊNCIA

Em conseqüência de sua conver-

ELETRODOMÉSTICOS: JG PEDE PREÇOS ESTÁVEIS

O ministro Antônio Balbino, da Indústria e do Comércio, enviou ao sr. Sidney Latini, secretário da Indústria, a seguinte nota: "Senhor secretário. Gostaria de receber mesmo antes de serem completados os estudos que faz essa Secretaria sôbre elevação dos preços de produtos industriais brasileiros, uma informação preliminar sôbre a situação dos aparelhos eletro-domésticos".

"Está o presidente da República — diz o ministro — a receber constantes reclamações sôbre abusos e distorções de preços nesta área de economia, e é preciso que fiquem bem claramente definidas as responsabilidades que tocam à produção e distribuição dêsses produtos de grande consumo popular".

CONVERSA FRANCA

Prosseguindo, diz o ministro Antônio Balbino, em sua carta: Creio que o sr. secretário da Indústria poderá reunir os fabricantes dêsses produtos eletro-domésticos para uma conversa franca, na qual seria, mais uma vez, reafirmado o papel importante que deve ter o empresário na batalha antiinflacionária que ora trava o govêrno.

Setôres importantes do parque industrial demonstraram uma alta compreensão do problema e já são palpáveis os resultados do esfôrço das indústrias de tecidos, de veículos, de autopeças, de papel e de calçados, para uma efetiva contenção dos preços. Êstes industriais reconheceram que, nas circunstâncias atuais, até o prejuízo contábil de alguns meses pode e deve mesmo ser considerado um investimento cuja remuneração principal será a vitória contra a inflação, a volta do país aos trilhos de um progresso sadio e de um desenvolvimento organizado.

Tenho notícias de que os industriais de matérias básicas, de metais, de plásticos, de latas e alguns outros ramos importantes da economia estão estudando a forma de se incorporarem neste esfôrço seguindo o exemplo de estabilização daqueles setôres citados".

CONTATO

"Não tenho notícias porém — acentua o ministro — do que ocorre na faixa dos eletro-domésticos. Procure o sr. secretário da Indústria um contato urgente com os principais fabricantes de máquinas de costura, lâmpadas, enceradeiras, ferros de engomar, geladeiras, máquinas de lavar, ventiladores, rádios, televisores, batedeiras, liquidificadores, torradeiras, fogões, climatizadores, exaustores, e leve a êstes a palavra do govêrno que tem uma missão a cumprir e não poderá cumpri-la nunca se essa se basear apenas no sacrifício do consumidor.

Demonstra o interêsse que tem o govêrno em criar condições para exportação dêsses produtos brasileiros e para melhorar a produtividade da indústria e a eficiência do comércio distribuidor, mas informe que o govêrno só tem condições de lançar a esta luta se receber do empresariado algo mais concreto do que as tradicionais mensagens de apoio e solidariedade".

Conclusões da 1.ª página

sa com o sr. Amaral Peixoto, o senador Juscelino Kubitschek deverá ter condições mais amplas para influir na nova composição do Ministério do sr. João Goulart. O presidente está interessado em solucionar com a maior rapidez o problema da colaboração efetiva dos pessedistas, inclusive porque acredita em que as suas bases parlamentares trabalhistas, poderão vacilar em alguns momentos.

Para obter a compensação, será imprescindível que o PSD prestigie o govêrno.

E dentro dêsse espírito que a ampliação da participação pessedista no govêrno está sendo estudada, encontrando, na parte dos dirigentes do PSD a melhor acolhida.

JUREMA

Do encontro entre os dois pessedistas, resultou, segundo ainda informantes pessedistas, que o sr. Abelardo Jurema não mais será nomeado para o Ministério da Justiça. O nome do pessedista que deverá substituir o sr. João Mangabeira ainda não está acertado, porém se adianta que o senador Juscelino Kubitschek deverá indicá-lo.

Por outro lado, tudo indica estar inteiramente superada a indicação — surgida em alguns setores pessedistas — do sr. Martins Rodrigues, atual líder da bancada do PSD na Câmara, para o Ministério. Isto porque a direção partidária não quer abrir uma nova frente de luta dentro de suas fileiras. A saída do sr. Martins Rodrigues poderia deflagrar nas hostes pessedistas, uma batalha dura, na qual a facção integrada pelos srs. Peracchi Barcelos, Benedito Vaz e Armando Falcão, além de outros, poderia reivindicar o pôsto, em nome da preservação da tendência pessedista.

TRANQUILIDADE

O sr. Amaral Peixoto se confessou absolutamente tranqüilo com as possibilidades que se abrem para o seu partido no govêrno João Goulart e não está inclinado a concordar, em momento algum, com as críticas e hostilidades desencadeadas nos círculos mais conservadores.

O sr. Juscelino Kubitschek também informou não existir nenhuma razão para dúvidas quanto ao comportamento do sr. João Goulart em suas relações com o PSD, inclusive porque o presidente da República está històricamente ligado aos pessedistas e dêles depende, em grande medida, mesmo agora que os trabalhistas representam um pêso parlamentar substancial.

PERSPECTIVAS

As perspectivas brasileiras, no campo econômico-financeiro, foram também focalizadas pelos srs. Amaral Peixoto e Juscelino Kubitschek. Não se vê com pessimismo o futuro, embora se admita que o presidente da República terá de enfrentar importantes dificuldades, devendo, até, ceder em algumas posições clássicas no seu comportamento político.

As possibilidades de êxito para a Aliança para o Progresso também foram analisadas, se bem que de forma genérica, e o sr. Juscelino Kubitschek repetiu que ela sòmente terá condições de aplicabilidade, pelo menos no Brasil, se houver uma modificação substancial nos seus conceitos básicos, afastando-se do "assistencialismo" em que foi concebida.

Gordon...

zação com um montante adequado a cobrir o deficit do balanço de pagamentos do Brasil estimado para 1963 e trazendo substancial colaboração para a cobertura do deficit previsto para 1964.

Os fundos a serem fornecidos, totalizarão aproximadamente 400 milhões de dólares, serão oriundos de recursos da ADI, e procederão em parte das verbas já reservadas à Aliança Para o Progresso para o ano fiscal de 1962/63, e o restante está sujeito à aprovação de verbas pelo Congresso para o ano fiscal de 1963/64. Os fundos da ADI serão concedidos em forma de empréstimos com substancial período de carência, a longo prazo e taxas mínimas de juros. Diz também na carta o sr. Bell já terem sido iniciados, com representantes de outros países credores do Brasil, entendimentos, procurando obter, no mesmo período, novos recursos da Europa e do Japão no montante de aproximadamente 100 milhões de dólares. O Fundo Monetário Internacional, por sua vez, concordou no adiamento da obrigação de 26,5 milhões de dólares que venceria em março.

MAL-ENTENDIDO

Indagado sôbre as declarações prestadas por êle nos Estados Unidos sôbre infiltração comunista no Brasil e divulgadas na ocasião em que se processavam as negociações, disse terem sido divulgadas por acaso, que ninguém pensava na repercussão obtida, acrescentando ter havido um mal-entendido com relação ao que dissera e o que declarara por escrito o Departamento de Estado. Disse ainda não ter sido o único a ser ouvido pela Comissão do Congresso, cujas audições não foram referentes apenas ao Brasil.

"ALIANÇA"

Espera o embaixador americano que de agora em diante, com a nova base de cooperação e afastadas as sucessivas crises políticas no Brasil, a Aliança Para o Progresso tenha o encaminhamento esperado que até agora não teve. Respondendo ainda a perguntas, declarou que embora esteja mais no Brasil que em seu país, pôde sentir nas várias fontes de opinião dos Estados Unidos inclusive no Congresso, de uma certa apreensão não da dominação das esquerdas no Brasil, mas da sua influência, porém espera que os entendimentos de agora entre os dois países, recriem a confiança essencial para a colaboração entre êles.

Provável...

como será preenchida a vaga do Ministério do Interior. Pelos corredores políticos circulam, a respeito, os nomes de vários militares, porém se acredita que o cargo irá para um civil, e para um civil que esteja bem a par da situação política, desde que as eleições de 23 de junho constituem o ponto principal neste momento.

Entre os nomes de militares, mencionam-se os dos generais Rosendo Fraga, Francisco Imaz e Laureano Anaya, e o do secretário de Aeronáutica, brigadeiro Eduardo McLoughlon. — (UPI-DC)

Quase estado...

dindo imediatas providências ao sr. João Goulart.

O general Osvino Ferreira Alves, comandante do I Exército, determinou aos quartéis da Guanabara, à zero hora de ontem, o estabelecimento de rigorosa prontidão que só foi substituída por meia-prontidão às 14 horas. O ministro da Marinha, almirante Pedro Paulo de Araújo Suzano, também deu ordens ao comandante do Quartel Central da Guarnição dos Fuzileiros Navais, almirante Cândido de Aragão, para que pusesse de sobreaviso todos os seus subordinados: foram, inclusive, preparados para caso de necessidade os carros anfíbios da Marinha.

NOTAS

O gabinete da Presidência do Tribunal de Justiça do Estado da Guanabara distribuiu, a respeito da proibição do Congresso, nota oficial afirmando que sòmente seria decidido em plenário a legitimidade, ou não, da ação do governador Carlos Lacerda. Para relator da matéria foi sorteado o desembargador Fernando Maximiliano Pereira dos Santos.

Em mensagem assinada pelos srs. Guilhermo Martinez, Sott Nearing, e Gunter Frank, a delegação norte-americana que se encontra em Niterói para participar do Congresso "deplora que durante os dias que precederam ao primeiro Encontro, diplomatas e agências diplomáticas dos EUA, pùblicamente, se opussesse a que se realizasse no Brasil uma conferência internacional convocada legalmente ao abrigo da Constituição"

O primeiro-ministro Nikita Kruchev também emitiu nota oficial "em nome do povo soviético, saudando os representantes dos países latino-americanos" que se acham reunidos em Nitrói, afirmando ainda que a URSS "ajudou e continuará ajudando o povo cubano a construir seu brilhante futuro e de defender suas conquistas".

Prestadas...

disso, os Estados Unidos fizeram saber ao Brasil o seu interêsse em que o FMI colabore no custeio de nosso débito externo, pois temos direito a essa ajuda como parte integrante do Fundo. O ministro, porém, conhecendo as restrições que o FMI faz à nossa política de contenção gradual da inflação, preferiu não solicitar, agora, esta colaboração.

Disse que o Brasil não abre mão da sua política de contenção gradual, condenada pelo FMI que exige medidas drásticas de deflação com sacrifício do povo". Não se pode conter o custo-de-vida — acentuou — e parar o desenvolvimento do país. O presidente João Goulart não quer comprometer o desenvolvimento e já determinou medidas escrupulosamente calculadas para desencorajar a alta dos preços".

AJUDA EUROPÉIA

Afirmou que as autoridades norte-americanas sugeriram que o Brasil reformulasse com os países europeus seu programa de dívidas, buscando um reescalonamento direto. O ministro San Tiago antes de wartir para os Estados Unidos distribuiu nota a sete embaixadores europeus, dizendo do seu desejo de negociar nesse sentido.

O sr. San Tiago Dantas declarou que não assumiu nenhum compromisso de natureza política e que o Plano Trienal manterá sua independência, pois o Brasil não tem com nenhum país compromisso para a sua execução. Disse que a cooperação para o Plano Trienal terá de ser voluntária, ficando assegurada em caso de ajuda, plena liberdade a ambos os lados.

CONFIANÇA

Concluiu sua exposição reafirmando que sua missão foi muito boa pelo restabelecimento da confiança internacional e respeito técnico ao Brasil. Afirmou que o país estava congelado nas agências financeiras e que as medidas adotadas e as fórmulas propostas asseguram-nos condições futuras muito mais promissoras do que se podia esperar.

Lembrou, ainda, que conseguia aumentar de 115 para 200 milhões a dívida com o Banco de Desenvolvimento Internacional, especificamente para projetos, com desembôlso de 30 milhões.

Câmara

Protesto contra verba para ferrovia em Goiás

BRASÍLIA — Dizendo que a política de salvação nacional do govêrno é a contenção da espiral inflacionária sem prejuízo do desenvolvimento, o sr. Celestino Filho (PSD-GO) protestou contra a inclusão no plano de economia da verba de um bilhão e 300 milhões de cruzeiros para construção do ramal da Estrada de Ferro Goiás, ligando Pires do Rio a Brasília. Alegou o parlamentar que as ferrovias fazem parte do complexo da infra-estrutura econômica, solicitando, finalmente, a revisão daquele ato.

A situação dramática dos "candangos" de Brasília foi abordada pelo sr. Plínio Lemos (PL-PB). Disse o parlamentar que os trabalhadores da nova capital deslocaram-se, às centenas, do Nordeste, na sua grande maioria, trabalharam nas obras do IPASE. Protestou, então contra as medidas daquela entidade, suspendendo o trabalho daqueles homens, "jogando-os fora", de vez que a construção dos edifícios foi entregue a particulares.

URGÊNCIA PARA AUMENTO

O sr. Bejamim Fará (PTB-GB), formulou apêlo aos seus colegas, no sentido de receberem a mensagem presidencial propondo aumento nos vencimentos do pessoal civil e militar da União, a fim de que se providencie o seu imediato estudo e seja solicitada urgência na apreciação da matéria.

REMESSA DE LUCROS

Uma reclamação foi dirigida à Mesa da Câmara, pelo sr. Sérgio Magalhães (PTB-GB), solicitando resposta a requerimento, de sua autoria, ao ministro da Fazenda, sôbre esclarecimentos a respeito da aplicação da Lei que limita a remessa de lucros para o exterior, investimentos que deveriam ter sido efetuados após a vigência da Lei, como também reinvestimentos de lucros.

MAIS CEDO

Protestando contra o regimento da Casa, que não dá oportunidade a todos os deputados quantos queiram fazer uso da palavra no pequeno expediente, o sr. Mário Tamborideguí (PSD-RJ), apresentou sugestão à Mesa visando a iniciar as sessões ordinárias da Câmara às 12 horas.

"IMPEACHMENT" A BRIZOLA

O sr. Dias Meneses (PTB-SP) teceu críticas à Justiça de São Paulo, "em grande parte responsável pela situação insustentável e pelo infortúnio por que passa o povo de Indaiatuba", a respeito do "impeachment" do prefeito Alberto Brizola "pena capital apoiada em lei, notadamente inconstitucional, e baseada na calúnia de uma firma inidônea".

ANTES E DEPOIS DE 1930

Aparteando o sr. Flores Soares (UDN-RS), que tecia críticas à ineficácia do govêrno Getúlio Vargas, o deputado Argilano (PTB) referiu-se às épocas "antes e depois de 30" fazendo um paralelo entre elas. Disse que, analfabeto até os 17 anos, tivera oportunidade, depois de 1930, de se formar em várias especialidades — contador e advogado — e que o conseguira graças às modificações trazidas pelo gênio Getúlio Vargas. Por isso, considerava-se um dos grandes beneficiados pelo trabalho daquele estadista.

VALE DO SÃO FRANCISCO

Entrando na discussão única, durante a ordem-do-dia da sessão de ontem da Câmara dos Deputados, do projeto de resolução que aprova as conclusões da Comissão Parlamentar de Inquérito para examinar a aplicação das verbas recebidas pela Comissão do Vale do São Francisco, usou da tribuna o sr. Manso Cabral (PTB-BA). Examinou, o parlamentar, o relatório da CPI, que, a seu ver, nada conclui por não apontar os fatos delituosos, nem os seus responsáveis. Em relação às conclusões da CPI do Vale do São Francisco, usaram da palavra, os srs. Vieira de Melo, Clemens Sampaio, Manuel Novais, Brito Velho e Fernando Santana.

PUBLICAÇÕES

"Alimentação Racional das Aves", de A. Di Paravicini Tôrres, e "Problemas da Mocidade", de Ofélia Boisson Cardoso, são as mais recentes publicações das Edições Melhoramentos. Trata-se de dois trabalhos de largo interêsse, não sòmente pelos assuntos ventilados, como também pelo valor do seu texto. A sra. Ofélia Boisson Cardoso expõe com clareza os temas da sua obra, apresentando os problemas da mocidade, no mais atual e substancioso inquérito sôbre a juventude desajustada.

Morro Velho reitera:

Nada deve ao IAPETC

A propósito de novas declarações do sr. Géber Moreira, presidente do Instituto de Aposentadoria e Pensões dos Empregados em Transportes e Cargas, relativas a uma pretensa dívida da Mineração Morro Velho para com aquêle Instituto, o presidente da emprêsa, sr. Fernando de Sousa Melo Viana, dirigiu-lhe o seguinte telegrama:

"Acabo de ler na edição de hoje de "O Globo" que v. sa. teria sido procurado por um representante da Mineração Morro Velho S. A. que lhe havia prometido o pagamento da dívida da companhia. Se o fato é verdadeiro, v. sa. está sendo vítima de alguma chantagem, porquanto não autorizei ninguém a procurar v. sa. para êsse ou qualquer outro fim. Mantenho integralmente os têrmos da minha carta de 25 de março, pela qual provamos a não inadimplência da companhia em relação ao IAPETC".

BALBINO:

Govêrno crê na ação dos industriais

"No processo democrático, com a multiplicidade de partidos, numa fase com a que estamos atravessando, devemos compreender que, na composição da colcha do govêrno, nem tôdas as vêzes afinem como se isso fôsse uma sinfonia de uma nota só", afirmou, ontem, o ministro Antônio Balbino, durante o almôço que lhe foi oferecido na sede da Confederação Nacional da Indústria e ao qual estiveram presentes representantes das classes produtoras do país.

Salientou o titular da Pasta da Indústria e Comércio ser necessário que "de vez em quando haja certos tons ou compassos diversos para que o presidente da República tenha a faculdade de auscultar, nas diferentes vêzes, quais são os ecos de todo o sentimento da coletividade nacional e êle próprio defina as linhas de equilíbrio", acrescentando que "é essencial, neste momento, que os homens de emprêsa não se ausentem, não mantenham posição cômoda, inteiramente inadequada à função social que devem desempenhar.

DESEMPRÊGO

Prosseguindo, disse que as classes empresárias estão conscientes da gravidade dêste momento, e que o govêrno confia na sua capacidade de ação e no seu patriotismo, "certo de que não serão poupados esforços para melhorar as nossas condições de produtividade, não concorrendo, assim, para aumentar o desemprêgo." O ministro Antônio Balbino foi saudado pelo presidente da CNI, sr. Haroldo Corrêa Cavalcanti, perante os dirigentes do Conselho Nacional do SESI, da CNC, da CRB, da Confederação de Transportes e do Sindicato dos Bancos.

A nossa opinião

Cooperação valiosa

NA entrevista que ontem concedeu à imprensa, o sr. Lincoln Gordon não se furtou a abordar a questão da sua permanência entre nós como representante do govêrno de Washington: "Enquanto contar com o apoio que sempre tive e tenho do presidente Kennedy e do Departamento do Estado, enquanto estiver convencido de que minha presença poderá contribuir para melhorar as relações entre os dois países, e enquanto contar com a confiança do govêrno e do povo brasileiro, continuarei no meu pôsto."

Das três condicionais a que o ilustre embaixador norte-americano submeteu a continuação das suas atividades diplomáticas no Brasil, as duas que dizem respeito ao nosso país não parecem ter, até hoje, nada que as contrarie. Ao contrário, são bastantes numerosos os depoimentos que atestam a permanente atuação do sr. Gordon no sentido de que as relações entre o Brasil e os Estados Unidos se fortaleçam de acôrdo com os desejos gerais.

O recente episódio das declarações prestadas perante o Congresso norte-americano, abordando o problema de uma "infiltração" comunista no atual govêrno brasileiro, já foi colocado suficientemente nos seus restritos têrmos, para que se preste a uma malévola caracterização dos propósitos do sr. Lincoln Gordon. Houve, como se sabe, um soez aproveitamento das circunstâncias de que se cercaram as mesmas, sem levar em consideração dois aspectos que as explicam: em primeiro lugar, o comparecimento compulsório do embaixador à convocação do Congresso americano, e a visão, nem sempre muito clara, que os diplomatas de outros países costumam ter do panorama político latino-americano. Compelido a informar sôbre a situação política do Brasil, numa hora que não primou pela oportunidade, o diplomata não se pôde furtar a emitir sua opinião que, como de muitos outros, confunde posições nacionalistas com antiamericanismo, teses trabalhistas com postulados marxistas, tendências esquerdistas com comunismo. Ressalte-se, aliás, que essas confusões envolvem também muitos outros círculos, inclusive internos, alimentadas por uma bem montada máquina informativa que se esmera em turvar as águas para pescarias nem sempre confessáveis.

O depoimento, entretanto, do ministro San Tiago Dantas, a respeito da ajuda substancial prestada pelo sr. Gordon à missão econômica que foi a Washington, é bastante para tranqüilizar a população e o govêrno brasileiros, pois assumiu o ministro da Fazenda a responsabilidade do elogio público à atuação do embaixador americano em favor das nossas pretensões de colaboração junto às entidades internacionais de crédito.

Dêsse modo, estamos certos de poder contar ainda por longo tempo com a valiosa contribuição do sr. Lincoln Gordon patrocinando, à frente da representação diplomática dos Estados Unidos, a cooperação do seu govêrno para com os nossos legítimos anseios de independência e desenvolvimento econômicos.

Os depósitos populares

Está se acentuando o interêsse do público pelas ações das emprêsas negociadas na Bôlsa de Valôres. Também algumas sociedades de investimentos atraem capitais particulares, à vista da participação que oferecem nos seus lucros. Esses fatos são notórios. Os juros pagos pelos bancos e caixas econômicas dado o limite legal de doze por cento ao ano não compensam a desvalorização monetária. Daí as retiradas dos dinheiros em depósito aumentarem cada vez mais. Os estabelecimentos bancários acabarão apenas realizando operações com os seus clientes industriais e comerciantes, salvo raras exceções, quando os depositantes necessitarem de manter reservas limitadas em conta corrente. Tudo isso acarreta distorsões na rêde bancária, que para subsistir há de efetuar negócios não muito de acôrdo com as instruções da SUMOC.

O Congresso vai agora votar a reforma financeira. E seu dever examinar, com objetividade, a chamada lei de combate à usura, considerando as implicações da inflação na moeda e no crédito. A um por cento ao mês ninguém mais depositará nos bancos e caixas econômicas suas poupanças.

O que se diz

... QUE o sr. Assis Chateaubriand, após as revoadas à Bahia e ao Ceará, seguirá nos primeiros dias de abril para o Rio Grande do Sul, com a comitiva aeroviária do estilo...

•

... QUE o ex-governador Parsifal Barroso já rompeu com o seu sucessor Virgílio Távora...

•

... QUE em conseqüência dessa briga Távora-Barroso, o atual governador do Ceará perdeu o apoio de nove deputados na Assembléia...

•

... QUE o sr. Gomes Maranhão será confirmado na presidência do Instituto do Açúcar e do Álcool, que vem exercendo interinamente...

•

... QUE em 1964 o sr. Negrão de Lima deixará a Embaixada do Brasil em Portugal, retornando ao Brasil para participar da campanha JK-65...

•

... QUE um dirigente de autarquia econômica está "cavando com fúria louca" uma viagem a Moscou em objeto de estudos...

Padarias de Mendes foram autuadas pela "Economia"

NITERÓI — Cumprindo determinações do governador Badger Silveira e do secretário de Segurança Pública, sr. Herval Basílio, as autoridades da Delegacia de Economia Popular, tendo à frente o delegado Milton Nunes Loureiro, realizaram diligências nos municípios de Mendes e Vassouras, constando numerosas irregularidades e autuando infratores.

NÃO ESCAPOU NINGUÉM

Em Mendes, os abusos atingiram ao máximo, o que vinha provocando protestos da população. O delegado Milton Loureiro verificou que as reclamações eram de todo procedentes. Para que os leitores tenham uma idéia do que se passava, basta dizer que todos os proprietários de padarias foram autuados, tendo aquela autoridade presidido os flagrantes.

EM VASSOURAS

Na cidade de Vassouras, além de outras punições, o delegado autuou um proprietário de padaria que vendia o açúcar a preço além da tabela. Durante as diligências, o sr. Milton Loureiro obrigou os comerciantes a venderem 5 mil quilos do produto ao povo, pelo preço de 51 cruzeiros, que é o tabelado. Durante a "blitz" não se verificou qualquer excesso da Polícia, embora as autoridades tenham agido com energia em favor dos superiores interêsses dos consumidores.

IGTP fará "blitzes" para emplacar 1963

NITERÓI — A Inspetoria Geral do Trânsito Público fará "blitz" na cidade, a partir de segunda-feira, para apreender veículos que ainda não emplacaram 1963, conforme informação prestada pelo delegado Paulo Pacício.

Os proprietários dos carros apreendidos serão obrigados a pagar uma multa de mil cruzeiros (reboque), mas para facilitar o emplacamento o IGPT autorizou expediente aos sábados e domingos, no horário das 8 às 12 horas.

O papel da ONU

EDUARDO D. LYRA

Os céticos e os cínicos negam qualquer utilidade à existência da Organização das Nações Unidas. Parece-lhes que a mesma é apenas uma versão agigantada da velha Sociedade das Nações que assistiu impotente ao nascimento do fascismo e do nazismo e desabou como um castelo de cartas, aos primeiros tiros de canhão da segunda guerra mundial.

Naturalmente ainda há gente que disputa qualquer valor à existência dos govêrnos, da ordem legal, dos preceitos de polidez e até mesmo de um sistema de abastecimento d'água. São anarquistas intrínsecos cujas visões das instituições humanas tendem para o perfeicionismo que, se tiverem sorte, só conseguirão lobrigar na ordem celeste. Mas à ONU aplica-se o mesmo argumento que às câmaras e aos parlamentos: é preferível a existência de uma organização internacional, mesmo imperfeita, até rudimentar, a uma co-existência dos povos na desordem desenfreada.

E' evidente que a ONU não pode ser melhor do que os govêrnos que a compõem. Não se trata de um poder externo que impõe a sua vontade aos países do globo, de um "deux ex machina" que funcionasse na emergência dos negócios terrestres. E' da mesma massa que os podêres nacionais constituintes e dêles recebe limitações e atribuições. Não pode marchar mais adiante do que a consciência internacional que ainda apóia um conceito de soberania intransigente e não admite um super-govêrno que paire sôbre tôdas as nações e regule as suas relações.

E' verdade também que a estrutura do poder da ONU não lhe permite um contrôle mais eficaz, no que se refere à vontade e à determinação dos quatro grandes, detentores do veto no Conselho de Segurança. As chaves para a decisão de assuntos, nesse órgão, estão nas mãos dos quatro condôminos, como o manejo de certas armas poderosíssimas que os dispositivos de segurança determinam que só podem funcionar com a concorrência de dois ou mais responsáveis. Essas imperfeições são as concessões do espírito internacional ao remanescente poder soberano que no entanto se acha bem atenuado, sob outros aspectos, graças à atuação incansável da ONU.

Uma das falhas mais geralmente apontadas, no que se refere à estrutura dêsse conclave de nacionalidades, é a atribuição de grandeza à China nacionalista (que aliás, por pressão dos Estados Unidos, não tem abusado de suas gratuitas prerrogativas) e a ausência completa da República Popular Chinesa. O êrro inicial, de responsabilidade sobretudo do Departamento de Estado, foi o fruto de um cálculo absolutamente errado, baseado numa visão futurística do que seria o mundo depois da última guerra. Foi quando a China foi admitida como um dos membros permanentes do Conselho de Segurança — isso numa época em que, apesar de sua magnitude puramente física, aquêle país asiático atravessava uma fase de extrema instabilidade, com a maior parte do seu solo invadido e os comunistas já instalados com administração e território próprios, em permanente desafio ao regime nacionalista. Para ter-se uma medida da insensatez pactuada na ocasião, basta lembrar que à China era dada, de mão beijada, aquela atribuição suprema, enquanto que se negava o mesmo privilégio à França.

Essa circunstância dificulta substancialmente a solução do problema que no entanto amadurece gradualmente, de ano para ano. Estivesse o gravame apenas no reconhecimento do govêrno da China comunista e na sua admissão à ONU, a questão poderia ser contornada, com a oficialização internacional da existência das duas Chinas, que já se encontram em todo caso nìtidamente separadas pela geografia. Para isso seria necessário, é claro, vencer as resistências dos govêrnos de Taipé e Pequim, que não renunciariam fàcilmente aos territórios um do outro. Mas a representação permanente no Conselho de Segurança já é problema de outro grau, que merece consideração bem mais detida.

Através do mundo

PREJUIZOS COM CAFE — O Centro Mundial de Informações sôbre Café, declara em sua última publicação que Costa Rica, El Salvador, Guatemala, Honduras e Nicarágua, sofreram prejuízos de US$ 593.160.000 nos últimos seis anos, em conseqüência da queda do preço internacional do café.

COMPARAÇÃO COMERCIAL — Uma análise sôbre o comércio centro-americano, especialmente preparada em Washington para orientar o presidente Kennedy durante suas conferências com representantes dos govêrnos latinos, em Costa Rica, indica que o Mercado Comum Centro-Americano representa uma área equivalente àquela ocupada pelos Estados de Nova Inglaterra, Nova Iorque, Nova Jérsei e Pensilvânia, com um mercado consumidor de 13.000.000 indivíduos. Entretanto, o movimento comercial dêsses países latinos representa sòmente um por cento das atividades do Mercado Comum Europeu.

DERROTA COMUNISTA — O sr. Teodoro Moscoso, coordenador da Aliança para o Progresso, informa que o movimento comunista está perdendo sua influência sôbre as classes operárias em todos os países na América do Sul. Um bom exemplo dêsse fato é que atualmetne a Confederação Internacional de Sindicatos Livres Sul-Americanos, conta com oito milhões de associados enquanto que as organizações sindicais dominadas por elementos comunistas têm apenas um milhão de associados.

ECONOMIA CHINESA — Um estudo sôbre a situação econômico-financeira da China Comunista, publicada em Calcutá, na Índia, indica como um dos motivos que justifica a previsão de que os chineses lançarão uma nova ofensiva militar contra a Índia nos próximos três meses, é a necessidade de obterem uma vitória rápida que encerre o dispêndio bélico antes de outubro quando os recursos financeiros do país deverão ser completamente canalizados para a agricultura. A impossibilidade de financiar simultâneamente o setor militar e o da produção agropecuária decorre em grande parte da drenagem de recursos que são empregados exclusivamente nas importações. Só em produtos agrícolas a China gastou acima de US$ 300.000.000 em produtos importados no ano passado. As reservas de moeda de livre conversibilidade estão criticamente baixas. Essas que totalizavam US$ 200.000.000, em 1959, não passam agora de US$ 10.000.000. Para manter o necessário ritmo de importações, a China está começando a recorrer ao seu lastro de ouro.

PROVIDENCIAS BRITANICAS — O govêrno britânico já está adotando uma série de providências no sentido de contrabalançar os prejuízos que a economia do país sofreu com a sua exclusão do Mercado Comum Europeu. Uma das primeiras medidas foi o início de uma campanha para expandir o comércio de exportação do país em quatro por cento, até dezembro do corrente ano.

O NECESSARIO — O secretário-geral das Nações Unidas, U Thang, declarou aos membros do Clube Econômico, em Nova Iorque, que todo o problema mundial que ameaça a paz, pode ser resumido na necessidade de se encontrar uma solução para a crescente carreira armamentista que causa prejuízos psicológicos e econômicos a todos os povos do mundo. (FNS).

Antena diferente vai perseguir satélites à bordo de navio

O primeiro navio destinado a acompanhar, em alto mar, os satélites norte-americanos de comunicações — o Kingsport — será equipado com antena única no gênero. Denominado de 'triax' por operar em três eixos (horizontal, vertical e transversal), a nova antena destina-se a captar informações, acompanhar a trajetória e a emitir e receber dados dos satélites.

A antena triaxial pesa mais de 26 toneladas, e inclui um refletor de alumínio de 9 metros de diâmetro, porte compatível com as dimensões de um navio e com os problemas inerentes à operação da antena em alto mar. Segundo a General Electric, que a aperfeiçoou para a Marinha Norte-aAmericana, sua precisão é de mais ou menos 0,5 miliradianos, quando sujeita a oscilações de mais ou menos 15º, balanços de mais ou menos 5º e movimentos verticais de até 0,15 graus

A antena incorpora um aperfeiçoamento da era espacial; um motor que a faz em tôdas as direções utilizado pela primeira vez resolveu, com sucesso, os grandes problemas relacionados com as características do movimento dos satélites no espaço

O movimento angular dêsses corpos é bem lento quando êles surgem no horizonte, mas a velocidade angular cresce ràpidamente à medida de seu avanço nos céus. O dispositivo que o acompanha tem de ser orientado leve e precisamente, de acôrdo com a trajetória do satélite, o que não se pode conseguir com um mundo de engrenagens convencionais devida à ressonância e falta de sincronismo.

Já o dispositivo motorizado, agora aperfeiçoado pelos engenheiros da General Electric nos Estados Unidos, consiste de um sistema diferente, com motor de corrente alternada que dispensa engrenagens convencionais. Além de afastar os problemas da ressonância e assegurar um funcionamento suave, o nôvo sistema proporciona custos de manutenção mais baixos, segundo os técnicos.

A nova antena será utilizada pelas 2 agências norte-americanas de comunicações com satélites, com sede em Fort Dix, Nova Jérsei, e em Camp Roberts, na Califórnia. (WN)

Vetada a deliberação que concede pensão aos familiares de vereadores falecidos

NITERÓI — "Os cofres municipais não suportariam o impacto de tais encargos" — declarou o prefeito Silvio Picanço ao vetar a Deliberação nº 2.316 da Câmara de eVreadores, que concedia pensão aos beneficiários de vereadores e prefeitos falecidos.

"Lamento profundamente não poder atender aos reclamos das classes beneficiadas no projeto, e vejo-me na contingência de vetar o projeto [illegible] resolução, por entender que no momento, seria prejudicial às finanças municipais" — concluiu o prefeito.

A notícia em flagrante

CAIO JÚLIO CÉSAR VIEIRA
(Do DIARIO CARIOCA)

QUANDO AS PESTES, A FOME, AS ENCHENTES e outras hecatombes dizimam milhões de sêres humanos na Índia, na China, no Paquistão, na Indonésia ou em qualquer outra parte do mundo, "onde vivem e sofrem os pequenos e desamparados", êsses terríficos acontecimentos nada mais representam, para as grandes cidades, do que simples temas de conversa social ou ponto de meditação dos que pecam muito e receiam a proximidade do Dia do Juízo Final...

Mas, se algo ocorre nas nossas avenidas, ruas e praças, como o atropelamento e morte de um transeunte desprevenido, o assalto e roubo de uma funcionária que recebeu seu pobre dinheiro, ou o rapto, estupro e assassinato de uma menina de dez anos de idade — aí, então, somos os citadinos afetados diretamente, e medidas e precauções são tomadas para preservar-nos dessas vicissitudes. Estabelece-se imediatamente um dispositivo pessoal e familiar, visando a conservar-nos, e aos nossos, seguros e imunes a essas fatalidades, que se estão tornando tão corriqueiras na "jungle" carioca.

•

TAIS CONSIDERAÇÕES, PORVENTURA CARENTES de conteúdo mas que outros fatos poderão emprestar validade e oportunidade, visam a alertar-nos, e às autoridades federais, sôbre as sombrias e ameaçadoras ocorrências que se têm verificado nas remotas terras do Nordeste e, principalmente, em Pernambuco, onde o princípio da autoridade e o respeito à lei deixaram de constituir os elementos indispensáveis ao equilíbrio social.

Antes da última campanha eleitoral e da eleição do sr. Miguel Arraes, amigos e informantes dignos de crédito transmitiram-me seus receios a propósito dos perigosos métodos adotados na propaganda político-partidária, utilizados pelos correligionários do governador eleito, os quais traziam o timbre da luta e ódios de classes.

Investido da dignidade de mandatário supremo de seu Estado, o sr. Arraes viajou e conviveu com as velhas civilizações européias e manteve estreitos contatos e diálogos com elementos representativos da democracia norte-americana, inclusive com o presidente Kennedy.

Como era de prevêr-se, o sr. Arraes operou uma guinada de 80 graus na sua concepção como responsável pelo Govêrno e a administração do seu Estado. E' natural que, para alcançar o poder, êle tenha se utilizado de métodos revolucionários e avançado promessas de caráter esquerdista, mas investido da purpura governamental e sentindo a grandeza de suas responsabilidades, tenha voltado a ser burguês, equilibrado e realista, no duro e difícil ofício de dirigir a coisa pública.

Quando regressou de sua extensa viagem ao exterior, o sr. Arraes mostrou-se reticencioso. Vem-se comportando à altura do alto cargo que ocupa.

•

AS AGITAÇÕES, AS AMEAÇAS E AS MANIFESTAÇÕES predatórias, porém, continuam e se avolumam nas velhas terras guararapes e, na verdade, por elas não é responsável o govêrno do sr. Miguel Arraes.

O que está, então, ocorrendo? Aí é que vêm as diretas informações que recebi, segundo as quais o governador perdeu o contrôle dos movimentos do "monstro" que êle próprio criou.

Estimuladas pela virulenta pregação revolucionária da última campanha eleitoral, as massas das cidades e dos campos e, principalmente, os desempregados, que em Recife somam 400 mil desamparados, esperavam uma verdadeira revolução, tipo francesa ou cubana, após a posse do sr. Arraes.

Meus informantes adiantaram-me que, para as solenidades da assunção do nôvo governador, vieram de Cuba numerosos patrícios que ali estiveram em treinamento de "guerrilhas", a fim de se prepararem para a prometida arrancada revolucionária. O aliciador dêsses "guerrilheiros" indígenas é o deputado Julião, que aliás não esconde suas iniciativas nesse sentido, porque até seus próprios filhos se encontram em Havana.

•

NA REUNIÃO PLENARIA dos representantes das federações estaduais de comércio, realizada ontem, na sede da sua Confederação, fizeram-se ouvir numerosos oradores do Norte e Nordeste, denunciando fatos estarrecedores que se teriam verificado nas capitais e cidades daquelas regiões. O próprio sr. Ademar de Barros, que fazia uma conferência sôbre sua "Aliança Brasileira Para o Progresso", afirmou que voltara impressionado da sua viagem a Pernambuco e Ceará, "onde o cancro comunista está corroendo o organismo e a alma dos nossos patrícios nordestinos" E acrescentou que, ao embarcar no Aeroporto de Guararapes, elementos comunistas o cercaram e advertiram que está tudo pronto para a revolução, "o Jânio em São Paulo, o Arrais aqui e no Rio Grande do Sul um elemento muito forte e ativo, cujo nome precisa ser conservado em segrêdo".

O DIARIO CARIOCA há 30 anos

29 de março de 1933

- *Morria tragado pelas ondas, em Copacabana, o médico dr. Cóccio Barcelo.*
- *O Estado de São Paulo havia registrado, até esta data, 229 mil eleitores.*
- *Eram presos, na Alemanha, mil e trezentos marxistas, sob acusação de estarem conspirando contra o regime.*
- *O coronel Araripe de Faria, entrevistado no Recife, declarava-se inteiramente favorável à anistia ampla aos políticos depostos.*
- *Falecia, em Roma, o general Cesari Bardelloni, condecorado na 1ª Guerra Mundial, pela sua heróica ação na frente de batalha.*
- *Intensificava-se, na Bahia, com grande entusiasmo, a campanha pró-monumento a Rui Barbosa.*
- *O quadro de profissionais do América F. C. ficava assim constituído: Aimoré, Penaforte, Hildegardo, Agrícola, Oscarino, Bay, Carola, Curto, Campos, Juquiá, Dentinho.*
- *Humberto de Campos escrevia um artigo no DC, protestando contra a campanha anti-semita na Alemanha e apelava para os brasileiros no sentido de receberem de braços abertos os filhos de Israel. Terminava o grande escritor: "Hitler nasceu ontem. Moisés tem quatro mil anos".*

EFEMÉRIDES

1549 — A esquadra comandada por Tomé de Sousa chega à Bahia.
1549 — Chegam ao Brasil os primeiros jesuítas.
1625 — Chega à Bahia a frota enviada por Felipe II, sob o comando de D. Fradique de Toledo Osório, para expulsar os holandeses.
1817 — E fuzilado em Salvador, José Inácio de Abreu e Lima, Padre Roma.
1858 — Abre-se ao tráfego o primeiro trecho da estrada de Ferro Dom Pedro II, depois E.F.C.B.
1882 — Primeira ascensão aerostática de Júlio César Ribeiro de Sousa, no Rio de Janeiro.
1887 — Morre, em Minas Gerais, o estadista e parlamentar Martinho Campos.
1889 — Morre, em São Paulo, o poeta Teófilo Dias.
1907 — Morre, no Rio de Janeiro, o sociólogo, político, magistrado, Alberto Tôrres.
1940 — Lei criando o Museu Imperial, em Petrópolis.

DIARIO CARIOCA

Fundado em 17 de julho de 1928

Propriedade da S. A. DIARIO CARIOCA
Sede Av. Rio Branco 25

Diretor-Presidente: DANTON JOBIM
Diretor-Tesoureiro: ULYSSES MARINHO
Diretor-Comercial: ZÉLIO VALVERDE

Presidência	43-6167
Gerência	43-3014
Secretaria	43-5535
Chefia da Redação	43-5574
Chefia de Informações	43-3931
Administração	23-4437 e 23-4642
Publicidade	23-3935
Esporte	23-4474
Polícia	23-5239 e 23-5187
Circulação	23-3664
Oficinas	43-5605

•

Brasília: Redação de DC-BRASÍLIA Av. W-3 q. 6 — Plano-Pilôto
São Paulo: Barão de Paranapiacaba 31 — 4º andar grupo 23 — telefones 32-5841 e 35-6286
Belo Horizonte: Avenida Afonso Pena 174 — 8º andar sala 808 — telefone 4-8844
Niterói: Av. Amaral Peixoto 55 sala 511 — telefones 2-7894 e 2-2843
Pôrto Alegre: Rua Caldas Júnior 124 — 6º andar sala 3 — tel. 8771

•

ASSINATURAS

Semestral	Cr$ 2.200,00
Anual	Cr$ 4.000,00
(Outros países)	
Semestral	Cr$ 4.000,00
Preço do exemplar	
Dias úteis	Cr$ 15,00
Domingos	Cr$ 20,00

Carta do Leitor

Recenseamento: carta aberta ao diretor

Confessando-se desiludido aos 37 anos de idade e doze de Serviço Público, dos metodos hoje em uso, o sr. Moacir Soares, estatístico, do Conselho Nacional de Estatística, solicita, em carta aberta ao diretor do Serviço Nacional de Recenseamento, dispensa do exercício da função de responsável pela Seção do Pessoal do referido serviço.

Comunica, outrossim, aquele servidor que encaminhará ao presidente da República, por intermédio do Gabinete Militar, a quem está subordinado o IBGE, relatório sôbre todos os fatos que lhe parecem irregulares no SNR.

A CARTA DO ESTATISTICO

Eis a carta do senhor Moacir Soares:

"Como é do conhecimento de todo o Censo, ocorreu no Censo Agrícola sério incidente, com a participação de três empregados e o responsável pelo Setor de Sistematização tendo V. S., ao tomar conhecimento dos fatos, através de comunicação da respectiva chefia, designado uma comissão de inquérito em nossa presença, integrada pelos colegas Raul Tôrres Filho, Mauro Gonçalves de Andrade e Maria Conceição Lomba Lima, para apuração dos fatos ali narrados.

Ora, foi entre incrédulo e surprêso que tomamos conhecimento da decisão de V. S. aplicando a pena de suspensão de 7 dias a duas das empregadas envolvidas e de advertência à terceira, sem qualquer punição para a responsável pelo Setor de Sistematização, a quem todos os servidores lotados no Censo Agrícola apontam como principal causadora de todos os incidentes ali ocorridos.

Onde iremos, sr. diretor, se já não podemos confiar na Justiça, na imparcialidade de quem nos dirige, porque êste dirigente prefere, unilateralmente, aplicar penalidades, sem apurar devidamente a origem dos fatos, sem encontrar os verdadeiros culpados?

Por que punir-se sumàriamente, como no tempo da Inquisição, sem dar-se aos acusados o direito de defesa? Por que punirem-se empregados que cometeram, presumidamente, faltas disciplinares e deixar-se impunes aquêles que, reconhecidamente, desviaram da Pagadoria do SNR a importância de um milhão de cruzeiros?

Por que V. S., sr. diretor, tão ligeiro em aplicar penalidades, não encaminhou ao DASP, apesar de nossas reiteradas solicitações, os formulários sôbre acumulação de cargos públicos com função censitária, tachativamente proibida por lei, consoante inúmeras decisões da Comissão de Acumulação de Cargos?

Por que V. S., sr. diretor, paga a diversos funcionários vencimentos de nível 18, quando os mesmos, por fôrça do disposto no Decreto 51.367 de 11 de dezembro de 1961, deveriam receber apenas vencimentos do nível 8-A?

Por que, sr. diretor, V. S., num passe de mágica, percebe cumulativamente o vencimento de cargo em comissão (Cr$ 70 mil), a "remuneração suplementar" (Cr$ 28 mil), "jeton" como assessor da CCN (Cr$ 18 mil) e ainda remuneração como membro do GERCA (Cr$ 20 mil)?

E por que V. S., sr. diretor, escudado em resolução da Comissão Censitária Nacional, de duvidosa validade, permite que ocupantes de cargo em comissão (inclusive V. S.) ou função gratificada percebam uma "remuneração suplementar", que varia entre Cr$ 22 mil a Cr$ 28 mil, contrariando ao disposto no art. 148 da Lei 1.177, de 28-10-52?".

LANGA INDÚSTRIAL EXPORTADORA S.A.

ASSEMBLÉIA GERAL ORDINÁRIA

Convidamos os senhores acionistas a se reunirem em Assembléia Geral Ordinária, às 15 horas do dia 30 de abril de 1963, na sede social, na Av. Rio Branco, 43 s/901-3, nesta cidade, a fim de deliberarem sôbre a seguinte ordem do dia:

a) Relatório da Diretoria, Balanço e Demonstração da Conta de Lucros e Perdas e o respectivo parecer do Conselho Fiscal, relativos ao exercício de 1962;

b) Eleição do Conselho Fiscal e seus suplentes para o ano de 1963, fixando seus honorários;

c) Interêsses gerais.

Encontram-se à disposição dos senhores acionistas os livros e demais documentos referidos no artigo 99 do Decreto-Lei n. 2.627, de 26 de setembro de 1940.

Rio de Janeiro, 27 de março de 1963

LANGA INDUSTRIAL E EXPORTADORA S/A
Elysaú Saltun

Cia. de Empreendimentos Comercial e Industrial São Leopoldo

AVISO

Acham-se à disposição dos Senhores Acionistas, na sede da Sociedade na Rua México, 168 — salas 1001 e 1002, nesta capital, os documentos a que se refere o Art. 99 do Dec.-Lei n.º 2.627 de 26 de setembro de 1940, referente ao exercício encerrado em 31 de dezembro de 1962.

Rio de Janeiro, 27 de março de 1963.

Leopoldo Affonso Collor de Mello — Diretor vice-presidente.
Nélson Carvalho Abelenda — Diretor-secretário.

GRÁFICA VITÓRIA S. A.

ASSEMBLÉIA GERAL EXTRAORDINÁRIA

São convidados os Senhores Acionistas da GRÁFICA VITÓRIA S/A, a se reunirem em Assembléia Geral Extraordinária, na sede social, na Rua da Relação, 31, nesta cidade do Rio de Janeiro, Estado da Guanabara, no dia 15 de abril de 1963, às 14,00 horas em primeira convocação, para deliberarem sôbre:

a) — Eleição da Diretoria para o qüinqüênio de 1963 a 1968 e fixar seus honorários.
b) — Assuntos gerais.

Rio de Janeiro, 25 de março de 1963

THEODORO LABARRERE FILHO
Diretor-Gerente

SINDICATO DOS EMPREGADOS EM ESCRITÓRIOS DAS EMPRÊSAS DE NAVEGAÇÃO DO RIO DE JANEIRO

EDITAL DE CONVOCAÇÃO

De ordem do senhor Presidente, convoco os associados quites, em pleno gôzo de seus direitos, para uma Assembléia Geral Ordinária, a realizar-se na sede do Sindicato, no próximo dia 29 do corrente (sexta-feira), em primeira e segunda convocações, às 16 e 18 horas respectivamente, com a seguinte

ORDEM-DO-DIA

a) — Leitura e aprovação da Ata da Assembléia anterior;
b) — Leitura, discussão e aprovação do Relatório da Diretoria, Balanço Financeiro e Balanço Patrimonial comparado.

Estado da Guanabara, 26 de março de 1963.

ZUILDO LOPES DE SÁ
Secretário

Lacerda prejudica GB brigando com Justiça

Embora o Supremo Tribunal Federal tenha rejeitado por unanimidade — em setembro de 62 — o veto ao artigo 185 da Lei 14, que cria 290 cargos de Fiscais de Barreira na Guanabara, o sr. Carlos Lacerda não cumpriu até hoje a determinação, permitindo uma evasão de rendas reclamada constantemente pela Secretaria de Finanças.

A atitude do governador não só prejudica aos funcionários, como ao próprio Estado, uma vez que as barreiras estão sem qualquer fiscalização por parte da Renda Mercantil, havendo apenas umas raras "blitz", cujos resultados são bastante proveitosos e compensadores.

ABANDONO

A Secretaria de Finanças, que tem reclamado constantemente falta de fiscais, já criou uma Inspetoria de Barreira (Rua da Constituição, 23) aguardando apenas o pronunciamento do sr. Lacerda.

E' o seguinte o artigo, cujo veto foi rejeitado pelo Supremo: "Ficam criados 290 cargos de fiscais de barreira nas Secretarias de Finanças e Agricultura a serem providos automàticamente no nível 17 com os servidores que foram designados para o curso de preparação de fiscais de barreira até o dia 5 de abril de 1960".

Massa fria indecisa se vem ou não

A esperada massa fria poderá ou não atingir a Guanabara, encontrando-se estacionada entre Santos e Rio de Janeiro. O Departamento de Meteorologia informou ser a mesma de fraca intensidade, podendo, caso atinja o nosso Estado, provocar chuvas e alguma queda na temperatura, há porém a possibilidade de que se dissipe antes de aqui chegar, continuando então o termômetro a marcar a temperatura elevada que vem se observando.

Zona Norte vai ficar sem ônibus e lotação

Dentro de alguns meses vários empresas de ônibus e lotações da Zona Norte serão substituídas por 140 ônibus elétricos, adquiridos recentemente pelo Estado. Esta informação foi prestada ao DIARIO CARIOCA pela diretoria da Companhia de Transportes Coletivos, que está concluindo planos para implantar os "troley-bus" em bairros da Zona Norte.

Os ônibus elétricos terão seus pontos terminais no Rio Comprido, Praça Edmundo Rêgo, Praça Barão de Drumond, Rua Paula Sousa (Maracanã), Praça Duque de Caxias, Praça Nobel e Usina.

FIM DOE LOTAÇÕES

Segundo declarações do presidente da CTC, ao DIARIO CARIOCA, não haverá linhas de lotações em locais servidos pelos "trolley-bus", sendo aquêles transferidos para o subúrbio, servindo principalmente nas linhas circulares.

Quanto à Zona Sul, que já possui, hoje, seis linhas de ônibus elétricos, será atendida por mais 10, sendo que apenas três ligarão os bairros.

As novas linhas da ZS ligarão o Centro da Cidade ao Cosme Velho, Largo dos Leões, General Glicério, Jardim de Alá, Leblon e Gávea. Entre as linhas circulares encontra-se a Leme Leblon.

Osvino visita a Justiça

O general Osvino Ferreira Alves, comandante do I Exército, visitou ontem o Tribunal Regional do Trabalho, sendo recebido por representantes de 90 Sindicatos inclusive dos Advogados e pelo desembargador Celso Lana, presidente daquele Tribunal, que na ocasião frisou a importância de uma ligação entre a Justiça e as Fôrças Armadas intensificando seu desejo de continuidade com o objetivo de resolver os problemas sociais Logo após, o sr. Rui Bessoni, em nome dos advogados, e comandante Melo Bastos representando os dirigentes sindicais, agradeceram ao general Osvino a atenção que tem demonstrado para com os problemas que afligem o mundo moderno O comandante do I Exército confessou ter sido aquela a homenagem recebida que mais o comoveu, sendo aplaudido durante longo tempo pela multidão que lotava o Tribunal

CL patrocina demissão de motoristas da CTC

Com o deputado Saldanha Coelho dizendo que "o govêrno federal não pensa em intervenção na Guanabara", com o deputado Sinval Palmeira protestando contra o vasculhamento da sede do PST e o cêrco da UNE, do Palácio Tiradentes e ABI, decorreu a sessão de ontem da Assembléia Legislativa, tôda ela dedicada aos fatos ligados ao Congresso de Solidariedade a Cuba.

Saindo um pouco da área ideológica, os deputados Saldanha Coelho e Gama Filho focalizaram a greve dos motoristas dos ônibus elétricos, tendo êste como autor do projeto que criou a CTC, afirmado que a emprêsa está fugindo ao espirito da lei que a instituiu, que era o de substituir os bondes pelos "trolley-bus".

RESPONSÁVEL PELA GREVE

O lider do PTB, e outros deputados, destacaram a circunstância do govêrno do sr. Carlos Lacerda não permitir que trabalhadores pleiteiem melhoria de condições, como é o caso dos motoristas, punindo-os com demissão sumária. Os deputados focalizaram a carta — divulgada na íntegra pelo DIARIO CARIOCA — do diretor da CTC, sr. João Duarte Filho, responsabilizando o coronel Fontenele como único responsável pela greve. Salientaram que o governador carioca, autor já de tantas arbitrariedades e ilegalidades", é o patrono de mais essa; punir com demissão motoristas que há seis meses trabalham sem garantia nenhuma, pelo simples fato de terem pretendido defender seus direitos.

LOUVOR A LACERDA

O deputado Hércules Correia formulou requerimento, pedindo voto de congratulações com o governador Carlos Lacerda, pela projeção nacional e internacional que deu ao Congresso de Solidariedade à Cuba, com as medidas que tomou para impedir sua realização.

OUTROS ASSUNTOS

Em sessão extraordinária começou, ontem, o julgamento dos quase trezentos vetos opostos pelo governador a projetos de lei aprovados pela Assembléia, cujo mandato terminou à 31 de janeiro dêste ano. A sra. Lígia Bastos congratulou-se com a classe pela passagem do Dia Internacional de Teatro O sr Gama Filho disse que o govêrno decretou aumento de 40 por cento para os servidores do DFSP indiscriminadamente, como se fôsse um ditador Salientou tratar-se de mais um desrespeito à Constituição e ao Legislativo, que não pode ser tolerado, apesar de estar de acôrdo com o benefício.

UEG inaugurou com pompa nova Reitoria

Dizendo ser a educação "a arma de cabeceira da democracia", o minsitro João Lira Filho deu início à Aula de Sapiência, sob o tema "Universidade e Democracia", na pomposa inauguração da nova sede da Reitoria da Universidade do Estado da Guanabara, na Trav. Euclídes de Matos, 17, Laranjeiras.

Frisou ainda aquêle professor no seu discurso ser a Universidade o lugar onde se forja o progresso de uma Nação e se consolida sua paz e segurança social.

NOVA REITORIA

Com a presença do governador da GB, sr. Carlos Lacerda, secretário de Educação Flexa Ribeiro, membros do Corpo Diplomático, representantes do Legislativo e Judiciário, professôres e alunos da UEG, teve lugar na manhã de ontem a cerimônia da inauguração do nôvo e moderno edifício de três andares da Reitoria da UEG, cabendo a Frei Vilarosa, capuchinho, a bênção daquelas instalações.

No decorrer da cerimônia usou da palavra o prof. Haroldo Lisboa da Cunha, Magnífico Reitor, que fêz sucinto relatório dos trabalhos desenvolvidos pela Universidade, acentuando o desenvolvimento vertiginoso que aquela entidade vem demonstrando dia a dia, graças ao apoio e à garantia recebidos do govêrno do Estado. Disse a certa altura do seu discurso, que boa parte da verba da Universidade será absorvida pelo Hospital de Clínicas, anunciando mais adiante os novos níveis de vencimentos do pessoal da UEG e bem assim a concretização de uma antiga aspiração: a imprensa universitária.

MEDALHA COMEMORATIVA

No decorrer da cerimônia coube ao prof. George Sumner, um dos mais antigos e conceituados mestre da UEG oferecer ao governador, chanceler da Universidade, a medalha comemorativa e o respectivo diploma.

Encerrando a sessão o governador CL disse caber à Universidade da Guanabara um papel de grande responsabilidade no futuro desenvolvimento do Estado, tocando também aos seus mestres e alunos um papel de relêvo na salvaguarda dos postulados da democracia cristã brasileira.

Arma da democracia

O ministro João Lira Filho, quando pronunciava a Aula de Sap'ência na inauguração da nova sede da Reitoria da UEG

Táxis-lotações: 100·/. além da tabela do ST

Afirmando que o Serviço de Trânsito não está capacitado — por falta de policiais e viaturas — a fiscalizar e repreender os motoristas dos táxis-lotações e "kombis", que estão cobrando acima da tabela, o sr. João Gualberto, assistente do diretor do ST, lembrou que os próprios passageiros podem punir os infratores.

Explicou o sr. Coutinho que há um guarda — superior de dia — especialmente para atender as reclamações e multar, se fôr o caso. Disse ainda que os cariocas não deveriam permitir o aumento das passagens por simples deliberação dos motoristas.

ABUSO

Continuando, disse o sr. Coutinho que às vêzes os motoristas elevam o preço em mais de 50%, deixando de ostentar a tabela no pára-brisa, como prevê a portaria nº 3, de janeiro dêste ano.

"O abuso dos motoristas — prosseguiu — é muitas vêzes endossado pelos próprios passageiros, que se revoltam quando qualquer medida saneadora é posta em prática" Reconhecendo que o ST não tem condições para impedir a exploração, embora saiba dos principais locais de onde saem os veiculos para a zona norte e sul da cidade, o sr. João Gualberto disse que o Serviço se restringe a realizar uma série de "blitz" à noite. "Sòmente contamos com 30 policiais e poucas viaturas — confessou-nos, explicando que dificilmente poderia surprender os motoristas, que, inclusive, aliciam passageiros em determinados locais do Centro.

A TABELA

A tabela em vigor para os lotações de 5, 7 e 8 lugares prevê tarifas para 43 linhas variando de Cr$ 50 a Cr$ 310 São os seguintes os preços estipulados para os principais percursos:

Candelária-Barão de Drumond — Cr$ 65 (carro de 5 lugares), Cr$ 50 (7 lugares) e Cr$ 40 (oito lugares); Candelária-Penha — Cr$ 120 ... Cr$ 85 e Cr$ 75; Castelo-Copacabana — Cr$ 80 Cr$ 60 e Cr$ 50 (neste percurso por exemplo, os preços cobrados são: Cr$ 200 Cr$ 150 e ... Cr$ 100)· Castelo-Bananal — Cr$ 245 Cr$ 175 e Cr$ 150 (preços cobrados: Cr$ 400 .. Cr$ 300 e Cr$ 250"; Carioca-Muda — Cr$ 95 Cr$ 55 e .... Cr$ 50 (preços cobrados: ... Cr$ 150 Cr$ 100 e Cr$ 70), além de muitas outras sendo a mais cara a Candelária-Padre Miguel cujas passagens são cobradas a mais de 500, em carros de 5 lugares.

AS MULTAS

Um dos fatôres que está favorecendo os motoristas é a multa estipulada para os que cobrarem acima da tabela Os infratores, que geralmente têm lucro de mais de 200% exigindo que os passageiros paguem muitas vêzes, 100% acima da tarifa normal, são multados em apenas cem cruzeiros

Se deixarem de afixar o itinerário e o preço, são obrigados a pagar Cr$ 150, o que não deixa de ser vantajoso, de qualquer forma,

Pronto relatório sôbre abastecimento e preços

Será entregue ao presidente da República no próximo dia 1º, pelo ministro José Ermírio de Morais, o relatório contendo as recomendações do Grupo de Trabalho sôbre Abastecimento e Preços. Trata-se de exposição com mais de 100 páginas, acompanhada de mapas, gráficos e mais nove relatórios referentes a condições das várias regiões do país, tendo sido preparada por técnicos das mais diversas especialidades, como veterinários, agrônomos, nutricionistas, bancários, economistas etc.

Para receber e examinar o trabalho do GT, de que é presidente, o ministro da Agricultura reuniu ontem, em seu gabinete, todos os seus integrantes, tendo o secretário-executivo, sr. Válter Santos, feito minucioso relato examinando os problemas relacionados com a política de preços mínimos aos produtores, as estimativas de safras dos principais gêneros (arroz, feijão, milho, batata e mandioca), alguns problemas urgentes relativos a óleos comestíveis, laticínios e outros produtos, exceto carne e pescado, que são objetos de estudos de outros grupos de trabalho.

TRANSPORTE

Tendo avaliado as necessidades de consumo daqueles gêneros e os prováveis excedentes — tanto para o consumo nacional como para o consumo regional dos Estados produtores — o GT procedeu ainda ao levantamento das condições e disponibilidades de transporte para a distribuição da safra.

Foi com base nesse trabalho, que abrangeu tôdas as unidades da Federação, que o Grupo de Trabalho formulou suas recomendações, tôdas para efeito a curto prazo e com vistas à melhoria das atuais condições de abastecimento.

APROVADO

Após debater com os membros do Grupo aspectos do trabalho concluído, o ministro José Ermírio de Morais o aprovou com louvores, congratulando-se com os seus executores pela presteza demonstrada, pois foi o primeiro GT a apresentar relatório dentro do prazo estabelecido de 30 dias.

São membros do GT, presidido pelo ministro, os srs. Válter J. dos Santos, Alfredo Antônio Gerhardt, Euler Bentes Monteiro, Vanderbilt Duarte de Barros, Constantino Carneiro Fraga, Hélio Mauro Lopes da Cruz, Jáder Andrade, Eduardo Kraft, Francisco Sena, Julian Alphonso de Magalhães Chassel, Paulo Teixeira Demoro, Edgar Rihl e Mároi Di Piero; e mais os técnicos Eduardo Hugo Frota, Ernâni Barroso da Silva, Jaime dos Santos Stein, José João Barbosa, Manuel Gomes Filho, Maria Ester de Carvalho, Moacir Barreto, Murilo Alberto da Gama Rodrigues, Nélson Chachamovitz, Paulo Sá, Reinaldo B. Alvarenga e Robson de Vasconcelos Costa.

Panorama Econômico

Produção de gorduras

De acôrdo com o Serviço de Estatística da Produção, do Ministério da Agricultura, em 1961 o país produziu 179.254 toneladas de toucinho, no valor de Cr$ 20.815.176 mil, contra 163.264 toneladas e Vr$ 16.151.493 mil em 1960.

A produção de banha, que era de 87.204 em 1960, passou para 97.601 no ano imediato. O valor correspondente do produto foi de Cr$ 10.452.776 mil e Cr$ 11.921.878 mil.

Outros produtos do gênero, de expresiva significação econômica, são o sebo, a margarina e o composto, que acusaram, em 1961, respectivamente, 50.039, 9.859 e 3.525 toneladas, com os valôres de Cr$ 3.561.658 mil, Cr$ 1.560.550 mil e Cr$ 434â387 mil. A gordura bovina figurou com 3.903 toneladas e Cr$ 350.317 mil. Outros produtos, com índices inferiores a 100 milhões de cruzeiros; estearina, torresmo, glicerina, óleo de mocotó, banha industrial e oleína.

Salienta o órgão do MA que a produção do toucinho é integrada pelos tipos fresco, frigorificado, salgado e defumado; quanto à banha, compreende a fresca, a salgada, a refinada e a não refinada. O toucinho tem a sua maior produção em Minas Gerais (53.948 toneladas); a banha tem os maiores índices no Rio G. do Sul (65 217 toneladas).

CEE e café

O govêrno de Costa Rica fêz conhecer à Comunidade Econômica Européia que a avaliação da TEC (Tarifa Exterior Comum) sôbre o café prejudica os produtores de boa qualidade. O memorando costarriquenho assinala a importância que poderia ter a revisão desta avaliação para o aumento do consumo, principalmente na França, Alemanha e Itália. (ANSA-DC)

Oleoduto

A França fornece à Espanha os tubos necessários para a construção do oleoduto Málaga-Puertollano. Uma encomenda foi feita a "Société Des Tubes De Maubege" filial comum da "Lorraine Escaut" e "Vallourec" por parte da "Emprêsa Nacional Calvo Sotelo". (ANSA-DC)

Energia elétrica

Com o objetivo de conhecer de perto o grau de desenvolvimento das companhias de energia elétrica brasileiras, já construídas e em construção, encontra-se em nosso país, procedente de Buenos Aires, uma comitiva de empresários e técnicos japonêses.

Três Marias

Face ao atual ritmo de trabalho, está prevista para o próximo mês de julho a entrada em funcionamento da terceira unidade da Usina de Três Marias. Com a nova unidade, que terá a capacidade de 65 mil kw, a Usina "Bernardo Mascarenhas" passará a contar com 195 mil kw.

EUA e MCE

A Comissão Executiva resolveu ampliar o mais possível as consultas com as organizações não governativas dos Seis Países, em vista das futuras negociações aduaneiras com os Estados Unidos. Em vista destas consultas, foi elaborado um questionário tipo. Finalidade da comissão é aquela de informar-se sôbre a situação real existente nos diferentes setores industriais e nas categorias econômicas e sociais, recolhendo o maior número de informações úteis. (ANSA-DC)

Ministro britânico:

"Países industrializados devem comprar mais da AL"

O ministro da Indústria e Comércio britânico, sr. Frederick Erroll, disse em Londres que os países industrializados do mundo devem abrir cada vez mais espaço para as mercadorias manufaturadas e produtos básicos tradicionais das repúblicas latino-americanas e outros países em desenvolvimento.

Falava êle em uma conferência comercial nesta cidade sob os auspícios da Câmara de Comércio de Westminster e do Fundo Nacional de Educação e Pesquisas.

PROBLEMAS DA A.L.

"Os problemas enfrentados pelos países latino-americanos — disse êle — são os mesmos com que se defrontam todos os países em desenvolvimento. Todos êles experimentam a mesma aguda necessidade de divisas estrangeiras indispensáveis ao seu desenvolvimento e aumento do nível de vida. Pouca esperança há de que essas necessidades possam ser atendidas pela ajuda dos países industrializados. Devem estas, portanto, reconhecer a grande necessidade de adquirir-lhes não sòmente produtos básicos, mas, em quantidade crescente, produtos manufaturados. A menos que êsses países tenham oportunidade de obter as divisas que seu desenvolvimento exige, não poderão prosperar. Devemos lembrar, ainda, que um programa nesse sentido trará também benefícios às nossas exportações, mediante a criação de um mercado valioso e em expansão para nossos bens de capital e, à medida que aumentar a renda pessoal nesses países, aos nossos bens de consumo".

Disse ainda o sr. Erroll que, em sua recente visita aos Estados Unidos, teve oportunidade de avistar-se com os principais assessôres comerciais do presidente Kennedy, verificando que a Grã-Bretanha e os Estados Unidos partilham dos objetivos comuns de liberalização e fomento do comércio mundial, que indubitàvelmente serão benéficos a tôdas as nações (BNS-DC)

BDEMG aplica 45 milhões na indústria

O Banco de Desenvolvimento Econômico de Minas Gerais assinará dentro de uma semana os primeiros contratos de financiamento à média e pequena emprêsa do Estado.

Estes primeiros contratos totalizarão 45 milhões de cruzeiros e se destinarão a emprêsas dos municípios de Belo Horizonte, Formiga, Bambuí, Araxá, Varginha, Ibituruna e Carmo da Cachoeira, ligadas principalmente ao setor da industrialização de alimentos.

OUTROS FINANCIAMENTOS

O sr. Paulo Camilo Oliveira Pena, presidente do Banco de Desenvolvimento Econômico de Minas Gerais criado pelo atual govêrno, informou que os órgãos técnicos do Banco examinam, no momento, pelo menos mais 50 outros projetos de financiamento, cujas solicitações vão além de 450 milhões de cruzeiros, para aplicação de instalações industriais em diversas regiões do Estado.

Acrescentou que os projetos encaminhados ao BANDEMIG se avolumam de dia a dia e muitos dizem respeito à instalação de novas emprêsas industriais em Minas Gerais.

EUA: crescem as vendas de novos carros

NOVA IORQUE — As vendas de automóveis novos alcançaram um nível recorde durante o mês de fevereiro último: 530 mil veículos, segundo informa um porta-voz da indústria de Detroit. Essa cifra representa considerável aumento sôbre igual mês do ano anterior, quando foram vendidos 457 mil veículos.

A cifra do mês passado é, para o mês de fevereiro, a mais alta alcançada desde 1955, quando os veículos vendidos chegaram ao montante de 561 mil.

O maior aumento de vendas foi obtido pela Chrysler, com um incremento em relação a 1962, de 60 por cento, seguida da American Motors, com 27%. A General Motors obteve apenas 10% da quantidade adicional vendida êste ano.

Mercados e Cotações

MOEDAS

O mercado, ontem, funcionou calmo com as seguintes taxas no fechamento:

	Venda	Comp.
Dólar papel	643,00	637,00
Paralelo	640,00	635,00
Convênio (URSS)	475,00	460,00
Convênio (Outros)	452,00	437,00
Dólar cheque	—	635,00
Libra papel	1.790,00	1.770,00
Dólar fisco		464,60

Libra	1.332.850	1.288,460
Franco francês	97,185	93,886
Franco belga	9,562	9,23c
Lira	0,768	0,741
Libra irlandesa	1.268,312	1.224,037
Libra chinesa	1.332.850	1.288,460
Coroa sueca	91,770	88,642
Coroa dinam	65,766	63,365
Franco suiço	110,010	106,306
Coroa norueg	66,714	64,377
Peseta	8,123	7,636
Escudo	16,768	16,100
Schilling	18,644	17,825
Pêso argentino	3,800	3,220
Peso uruguaio	45,125	41,400
Marco	119,168	115,174
Florim	131,430	128,016

Câmbio Livre

	Venda	Comp.
Dólar	475,00	460,00

VALORES

A Bôlsa de Valores estêve, ontem, sem maior atividade, cujos negócios careceram de importância. As apólices da União, as estaduais e municipais ficaram sem alteração apreciável. As ações Banco do Brasil acusaram baixa, com as dos demais inalteradas. Regularam fracas e em baixa bem sensível as ações das companhias Docas de Santos portador, São Paulo Alpargatas, Belgo Mineira, Mesbla, Willys Overland ordinárias, Ferro Brasileiro, Vale do Rio Dôce portador, Mannesmann preferenciais, Arno preferenciais, Borgoff, Cigarros Souza Cruz, Carioca Industrial, Brasileira de Gás e Brahma, mantendo-se as demais inalteradas. Venderam-se, durante os trabalhos, 109.385 títulos, na importância de .... Cr$ 305.014.794,00. Foram vendidas letras de câmbio no valor de ...... Cr$ 65.774.600,00.

Mais cotadas

Brahma, Ord.	9.000,00
Brahma Pref.	9.450,00
Cig. Souza Cruz	6.900,00
Belgo Mineira	8.450,00

NOTA: — Tôdas as ações de companhias estiveram frouxas e em baixa, bem como as acima mencionadas.

MERCADORIAS

Café

Estêve, ontem, o mercado de café disponível sustentado e inalterado, com o tipo 7 mantido na base anterior de Cr$ 700,00 por 10 quilos. Durante os trabalhos não houve vendas e o mercado fechou inalterado.

Entradas: 5.937 sacas, sendo .. 5.270 pela estrada de rodagem e 667 pela Leopoldina. Embarques: 23.329 sacas, sendo 23.394 para a Europa e 2.935 para a América do Sul. Existência: 420.130. Café despachado para embarques: 207.561 sacas.

Açúcar

O mercado de açúcar funcionou, ontem, firme e inalterado.

Entradas: 6.325 sacos de São Paulo. Saídas: 10.000. Existência: 183.356 sacos.

Algodão

O mercado de algodão em rama funcionou, ontem, firme e inalterado.

Entradas: não houve. Saídas: 80. Existência, 8.057 fardos.

IMPORTADORA IBIRAPUERA S.A.

ASSEMBLÉIA GERAL ORDINÁRIA

AVISO

A Diretoria da Importadora Ibirapuera S/A, convoca os senhores Acionistas para se reunirem em Assembléia Geral Ordinária a se realizar a 25 de abril do corrente ano, às dez horas, em sua sede social na Travessa do Ouvidor n.º 14 — s/301/2 para deliberarem sôbre a seguinte ordem-do-dia.

1.º) — Relatório da Diretoria, Balanço Geral, conta de Lucros e Perdas e Parecer do Conselho Fiscal, referente ao exercício de 1962.

2.º) — Eleição dos membros efetivos e suplentes do Conselho Fiscal para o exercício de 1963.

3.º) — Assuntos de interêsse geral.

Rio de Janeiro, 27 de março de 1963.

George da Silva Fernandes — Diretor-presidente.

Capital & Trabalho

Trens e ônibus ameaçam parar: solidariedade

Os motoristas e trocadores de ônibus e lotações reunir-se-ão, hoje, em assembléia geral, na sede de sua entidade de classe — o Sindicato dos Condutores de Veículos Rodoviários e Anexos — para decidir qual a posição que deverão adotar em solidariedade aos motoristas dos "trolley-bus" que se encontram em greve e ameaçados de demissão.

Vários líderes dos condutores rodoviários defendem a proposta de deflagração de greve em solidariedade ao pessoal dos ônibus elétricos e os ferroviários da Leopoldina, também, ameaçam paralisar os serviços se houver violências contra os grevistas.

Paralisação de bondes já foi decidida ontem

Com o objetivo de evitar a paralisação total dos bondes, que foi determinada pelos trabalhadores em carris urbanos, durante a assembléia de ontem, realizada na sede de seu sindicato, o sr. Lúcio Gusmão Lôbo, diretor-geral do Departamento Nacional do Trabalho, até o momento em que encerramos esta edição, mantinha-se em entendimentos com os líderes daquela entidade de classe.

Piquetes de greve, porém, desde às 21 horas, isto é, logo após o encerramento da assembléia, passaram a percorrer os diversos pontos de concentração de motorneiros e condutores para transmitir a ordem de greve dada pelo sindicato, e que tem o fim de protestar contra as violências cometidas com os motoristas dos ônibus elétricos e reivindicar o pagamento do aumento salarial de 50% que lhes é devido desde 1.º de janeiro.

ESFORÇOS

Logo que soube da disposição dos trabalhadores em carris urbanos de paralisar os serviços a partir da zero hora de hoje, o sr. Lúcio Gusmão Lôbo dirigiu-se ao Palácio Guanabara, onde conferenciou com os srs. Hélio Walcacer, assessor trabalhista do governador, e cel. Américo Fontenele, presidente da Companhia de Transportes Coletivos da Guanabara, para discutir o problema dos motoristas de ônibus elétricos.

O cel. Américo Fontenele, então, como resultado da conversa tida com o sr. Lúcio Lôbo, concordou em assinar a carteira dos empregados da CTC desde a data real de admissão, sem prazo estipulado, e reconsiderar sua decisão de demitir os trolistas em greve.

ASSEMBLÉIA

Sem terem conhecimento dos entendimentos que se processavam no Palácio Guanabara os trabalhadores em carris urbanos realizaram agitada assembléia, em que os líderes da classe protestaram contra a atitude do govêrno estadual com relação aos motoristas dos ônibus elétricos (principalmente por querer demiti-los em virtude da greve que fizeram protestando contra a fixação do contrato de trabalho em três mêses que constitui burla à legislação trabalhista) e contra o fato de até o momento não terem recebido o aumento salarial de 50W a que têm direito desde 1º de janeiro.

MANIFESTO

Após a assembléia, a diretoria do Sindicato dos Trabalhadores em Carris Urbanos, "troley Bus" e Cabos Aéreos do Rio de Janeiro, lançaram o seguinte manifesto à classe:

"Companheiros de carris:

"Cumprindo determinação da assembléia realizada, hoje dia 28 de março de 1963, a diretoria do Sindicato dos Trabalhadores em Carris determina aos seus associados greve geral a partir da zero hora do dia 29 do corrente pelos seguintes motivos: 1º — por dever de solidariedade aos companheiros trolistas, vítimas da arbitrariedade do presidente da Companhia de Transportes Coletivos da Guanabara; 2º — por considerarmos uma ofensa o pagamento do aumento salarial aos companheiros de energia elétrica que assinaram acôrdo na mesma época que os demais trabalhadores do Grupo Light, ficando os empregados do setor de carris mais uma vez preteridos num flagrante desrespeito aos trabalhadores do Grupo que de fato e de direito merece o mesmo respeito e tratamento dos demais companheiros dos outros setôres, mormente sendo do conhecimento da diretoria da emprêsa que existem nos escritórios e nas oficinas de Triagem empregados de ambos os setôres, dando a emprêsa a imprensão de querer criar um clima de discordia entre os seus próprios trabalhadores dado o tratamento injusto que a êles dispensa; 3º — motiva, ainda, a deflagração de greve o pouco caso dispensado ao acôrdo salarial assinado e homologado pelo Ministério do Trabalho que se encontra em mãos do governador do Estado da Guanabara sem que nenhuma providência seja tomada no sentido de solucionar a questão.

"Pelos motivos acima expostos é que a diretoria do Sindicato dos Trabalhadores em Carris do Rio de Janeiro, cumprindo determinação da assembléia geral, determina a paralisação total dos serviços de bondes, atingindo a Companhia Ferro Carril Jardim Botânico, Estrada de Ferro Corcovado, Companhia Ferro Carril Carioca, Rio Light S/A Serviços de Eletricidade e Carris estendendo-se tal paralisação aos setores de escritórios e oficinas, casas de carros e Caminhos Aéreos Pão de Açúcar.

"Companheiros, à zero hora do dia 29 de março de 1963 considere-se em greve por ordem da diretoria do seu sindicato, só podendo retornar ao serviço após pronunciamento de sua entidade de classe".

FONTENELE NO DNT

As primeiras horas de hoje, o coronel Américo Fontenele foi chamado ao gabinete do diretor do Departamento Nacional do Trabalho para tratar das reivindicações dos motoristas dos ônibus elétricos, já que os trabalhadores em carris urbanos concordavam em suspender a paralisação dos bondes, desde que os trolistas fôssem atendidos em suas pretensões.

O coronel Américo Fontenele, porém, que já havia concordado em assinar a Carteira Profissional dos empregados da Companhia de Transportes Coletivos da Guanabara sem estabelecer o prazo de validade de três meses, mostrava-se contrário ao atendimento das reivindicações dos trolistas no sentido do pagamento de seus salários nas mesmas bases dos condutores e motorneiros de bondes.

O sr. Lúcio Lôbo, porém, na qualidade de diretor do DNT, salienta que a Comissão de Enquadramento Sindical já classificou os trolistas na mesma categoria dos trabalhadores em carris urbanos e, por isso, os mesmos têm direito ao acôrdo firmado que assegura a todos os componentes daquela categoria profissional um aumento salarial de 50 por cento a partir de 1º de janeiro e mais 25 por cento a partir do próximo dia 1º de abril.

— Caso não seja encontrada uma solução — disse o sr. Lúcio Gusmão Lôbo — a responsabilidade será tôda do coronel Américo Fontenele e do govêrno do Estado da Guanabara que não querem reconhecer os direitos dos trolistas.

Marítimos e armadores aparam as divergências

Líderes dos marítimos e dos armadores resolveram, ontem, durante a mesa-redonda realizada no gabinete do ministro do Trabalho, reunir suas classe, hoje, para decidir se devem aceitar ou não as propostas surgidas com o fim de possibilitar a consecução de um acôrdo.

As dificuldades, no momento, para a assinatura do acôrdo residem, apenas, no pagamento dos atrasados e na cláusula de equiparação dos salários dos empregados das emprêsas particulares aos das autarquias.

CONCORDÂNCIA

O sr. Paulo Ferraz, presidente do Sindicato Nacional das Emprêsas de Navegação Marítima, declarou na mesa-redonda, que foi presidida pelo sr. Hélio de Almeida, ministro da Viação, que os armadores cumprirão o decreto 51.668, que fixou os níveis salariais da Marinha Mercante.

Tendo sr. Paulo Ferraz declarado que as emprêsas não podem pagar de uma só vez os atrasados, já que o aumento é devido desde 17 de janeiro, uma vez que a majoração tarifária (concedida para êsse fim) só teve vigência a partir do dia 11 de março.

O ministro Hélio de Almeida, então, propôs que o pagamento dos atrasados seja feito em quatro parcelas e da seguinte forma: no dia 10 de abril pagamento integral do mês de março; em 10 de maio pagamento dos 12 dias de janeiro; em 10 de junho pagamento da primeira quinzena de fevereiro e em 10 de julho pagamento da segunda quinzena de fevereiro.

Tanto os líderes dos armadores quanto dos marítimos resolveram levar essa proposta à apreciação de seus órgãos de classe.

Com relação à equiparação dos salários dos empregados das emprêsas particulares aos das autarquias, o sr. Paulo Ferraz informou que reunirá, hoje, os armadores em assembléia geral para discutir o assunto com base na proposta dos marítimos que reivindicam a inclusão de uma cláusula no contrato coletivo de trabalho nos seguintes têrmos: "qualquer majoração dos salários ou das vantagens constantes dêste acôrdo que se verifique no Lóide Brasileiro e Companhia Nacional de Navegação Costeira se aplicarão às emprêsas de navegação de capital privado e emprêsas que exerçam atividades de reparos e construção naval, ou vice-versa."

O sr. Hélio de Almeida, porém, não concordou com a inclusão da palavra "vice-versa" no contrato alegando que o govêrno não pode se obrigar a conceder aos marítimos das autarquias os aumentos salariais que os armadores venham a conceder aos seus empregados nem os armadores poderiam assinar contrato obrigando o govêrno a tal ato.

Em certa altura dos debates, quando o sr. Pedro Tôrres, presidente do Sindicato Nacional dos Taifeiros da Marinha Mercante, colocou dúvidas quanto às dificuldades financeiras das emprêsas de pagarem de uma só vez os atrasados aos seus empregados, o sr. Paulo Ferraz protestou veementemente dizendo que se existem dúvidas quanto à honestidade dos armadores êle, oficialmente, em nome de sua classe, autorizava ao ministro Hélio de Almeida, presente ao ato, a comunicar ao presidente da República que as emprêsas particulares estão à disposição do govêrno.

Afirmou o sr. Paulo Ferraz que o govêrno pode tomar conta das emprêsas particulares de navegação marítima e atender os marítimos em tudo que quiserem, pois de há muito as mesmas deixaram de ser um empreendimento de fato lucrativo.

Concorrência para compra de trigo

Através da Comissão Consultiva do Trigo, o Ministério da Agricultura abriu concorrência para o fornecimento de 160 mil toneladas de trigo.

Estipulam as instruções que cem mil toneladas serão de procedência norte-americana, e as sessenta mil toneladas restantes, da Argentina. A entrega de propostas será encerrada no próximo dia 17.

Pedido de quadro único

Os dirigentes dos sindicatos dos trabalhadores em emprêsas radiotelegráficas, das emprêsas de radiodifusão e das emprêsas radiotelefônicas foram, ontem, ao Departamento Nacional do Trabalho manifestar as reivindicações de suas classes, que objetivam um quadro de pessoal único.

Após tomar conhecimento dessas reivindicações, as autoridades do Departamento Nacional do Trabalho marcaram nova reunião com aquêles líderes sindicais para a próxima segunda-feira, a fim de que os empregadores sejam consultados.

Aumento do pessoal do açúcar

O sr. Hugo Gomes Costa, presidente do Sindicato dos Trabalhadores na Indústria do Açúcar do Estado da Guanabara e da Federação dos Trabalhadores na Indústria de Alimentação continua em Brasília promovendo démarches junto ao presidente da República, no sentido de conseguir que o Instituto do Açúcar e do Álcool preveja na próxima safra uma percentagem para assegurar o aumento salarial dos trabalhadores agrícolas das usinas.

Logo que retornar ao Rio, o sr. Hugo Gomes Costa iniciará entendimentos com os diretores do Sindicato da Indústria de Açúcar do Estado da Guanabara, com o fim de discutir as reivindicações salariais de sua classe, que pleiteia 70%.

Superada crise de peixe durante a Semana Santa

Foi afastada, em definitivo, a ameaça de crise no abastecimento do pescado durante à «Semana Santa», em conseqüência da recuperação parcial da máquina de fabricar gêlo, instalada no Entreposto de Pesca.

O presidente do Sindicato dos Pescadores, sr. Francisco Macambira, disse, ontem, que haverá fartura dos peixes de primeira qualidade — badejos, namorados, cheriotes e batatas — que serão vendidos, aproximadamente, a Cr$ 300 o quilo.

PROLETÁRIO TERÁ PEIXE

Seis grandes barcos se dedicam à pesca de arrastão e vão garantir a abundância dos peixes "de terceira" (corvinas e marés-moles), consumidos, em grande quantidade, nos subúrbios cariocas, durante a Semana Santa.

Êsse tipo de pescado, vendido a Cr$ 100 o quilo no Entrepôsto, poderá custar ao consumidor o dôbro do preço de origem, em conseqüência de inexistir uma rêde de distribuição da Guanabara, por falta de providências das autoridades, segundo pensam os pescadores.

QUEIXAS

Ontem mesmo, o sr. Marcílio Costa, ex-presidente da entidade que congrega os pescadores e atual delegado sindical, em Angra dos Reis, afirmou que 50 mil pescadores estão sendo explorados ao descarregar o produto de seu trabalho pois são forçados a dispender Cr$ 150 por cada caixa de 70 quilos que ocupam, apenas, por alguns minutos.

— O serviço é monopilizado por um grupo — esclareceu o pescador Marcílio Costa — que no transcurso de 2 anos, promoveu majorações absurdas no aluguel das caixas de descarga, que era cobrado, inicialmente, a Cr$ 50. Nossos companheiros só poderão ser bem atendidos quando a Divisão de Caça e Pesca ou a Superintendência do Desenvolvimento da Pesca, encamparem o serviço.

SUDEPE

Acentuou o sr. Francisco Macambira que a Superintendência do Desenvolvimento da Pesca, criada por ato governamental, não conta, até hoje, com um superintendente, o que vem criando sérios problemas para os pescadores, de vez que a Caixa de Crédito da Pesca e a Divisão de Caça e Pesca paralisaram, pràticamente, suas atividades, e a policlínica que atende aos que vivem do pescado, e a suas famílias, não conta, sequer, com algodão ou esparadrapo.

— As autoridades precisam adotar imediatas providências — afirmou o presidente do Sindicato — para melhorar nossas condições de trabalho, e dotar a Guanabara de uma rêde de abastecimento, para eleminar a exploração atual e baixar, em conseqüência, o preço pago pelos consumidores por quilo de pescado.

Esclareceu o sr. Macambira que o pescador além de contribuir para o IAPM (recebendo bom atendimento, segundo frisou), paga mais 5% de sua receita bruta ao pregoeiro, espécie de "corretor" da pesca, e mais 3% à Caixa de Crédito da Pesca.

REGULAMENTAÇÃO PROFISSIONAL

Estão os pescadores decididos a entregar à próxima diretoria do sindicato, que será eleita em julho, a solução de todos os problemas de sua classe pois estão descrentes das autoridades governamentais, que engavetaram os estudos realizados em 61, a respeito da regulamentação profissional da categoria.

Disse mesmo o sr. Francisco Macambira que a Divisão de Orientação e Assistência Sindical, órgão do Ministério do Trabalho, resolveu omtir-se diante do pedido que formularam para que sejam procedidos novos estudos, de vez que ninguém mais sabe por onde andam os levantamentos sôbre a regulamentação profissional realizados sob os auspícios dos ministérios do Trabalho, Agricultura e Marinha.

Ampliado tráfego nas ferrovias nordestinas

O presidente da Rêde Ferroviária Federal, sr. Amorim Júnior, considerou da maior importância a intensificação do tráfego entre a Rêde de Viação Cearense e a Rêde Ferroviária do Nordeste, que possibilitou o incremento dos transportes dos bens de consumo de Pernambuco, onde o cimento predomina, para o solo cearense.

Em recente inspeção, verificou o sr. Amorim Júnior as condições operacionais e o potencial de transporte da região servida pela Rêde de Viação Cearense, rica em produtos minerais, principalmente calcáreo e gêsso, considerados de alta qualidade.

TRÁFEGO MÚTUO

O tráfego mútuo entre a Rêde de Viação Cearense e a Rêde Ferroviária do Nordeste permitirá uma efetiva permuta de produtos e bens de consumo, reclamados como necessários ao progresso das regiões nordestinas.

Dirigentes sindicais dos Estados do Nordeste, em vários pronunciamentos efetuados nas sedes das federações e confederações de trabalhadores, salientaram ser necessária essa troca de produtos na própria área, como fator de melhoria das condições de vida das populações locais.

Transferida reunião de operários navais

Durante à mesa-redonda ontem realizada no Ministério do Trabalho não foi possível a consecução de um acôrdo entre os dirigentes do Sindicato dos Operários Navais e do Sindicato da Indústria de Construção, porque o sr. Artur João Donato, presidente do órgão patronal, afirma que só prosseguirá os entendimentos em reunião sob à presidência do ministro Almino Afonso.

Essa atitude do sr. Artur João Donato foi motivada pelo fato da Comissão de Enquadramento Sindical ter, anteontem, sem qualquer consulta às partes interessadas, ter resolvido enquadrar o Sindicato da Indústria de Construção Naval na categoria de transportes marítimos, desvinculando-o do grupo da indústria.

ARBITRARIEDADE

Destacou o sr. Artur João Donato que a atitude da Comissão de Enquadramento Sindical foi arbitrária, pois não deu o direito ao Sindicato da Indústria de Construção Naval de apresentar suas razões contra o enquadramento da entidade no grupo de transportes marítimos.

Disse que tal procedimento da CES é contrária a tôda ética, parecendo mesmo que alguns de seus membros "querem jogar com cartas debaixo da mesa", o que é deselegante e prejudicial ao desenvolvimento dos entendimentos que devem ter prosseguimento com os operários navais em clima de cordialidade e confiança mútua.

O sr. Alvaro Ventura, presidente do Sindicato dos Operários Navais, concordou com as palavras do presidente do sindicato patronal, afirmando ser interêsse de sua classe discutir com os empregadores com o objetivo de encontrar uma solução definitiva para o litígio.

EMPENHO

Disse o sr. Artur João Donato que os diretores dos estaleiros não terão dúvidas em discutir com os operários navais suas reivindicações salariais e o problema da aplicação do decreto 51.668.

No entanto, em declarações aos representantes da imprensa, reafirmou que não concorda de maneira alguma com o enquadramento de sua entidade no grupo de transportes marítimos: destacou que os estaleiros se constituem em indústria e que não concorda, também, que os operários sejam classificados como marítimos.

Com relação à decisão da Comissão de Enquadramento Sindical de classificar os operários navais em marítimos é passível de recurso e que o prazo para tal procedimento expira no quadramento sindical dos operários próximo dia 8.

Adiantou, ainda, o sr. Artur Donato que independentemente da decisão da CES ainda está tramitando no Tribunal Regional do Trabalho o processo de dissídio coletivo relativo ao enquadramento sindical dos operários navais, suscitado pelo Sindicato da Indústria de Construção Naval.

Alegando a precipitação da CES na questão do enquadramento dos operários navais, o sr. Artur Donato negou-se a discutir o problema, sem que uma autoridade do Ministério do Trabalho, devidamente autorizada pudesse esclarecer o procedimento da Comissão de Enquadramento Sindical.

O sr. Hélio de Almeida, ministro da Viação, que presidiu a reunião, afirmou ignorar o assunto e o sr. Geraldo Aragão Sarmento, diretor da Divisão de Orientação e Assistência Sindical, mostrou desconhecer a matéria, motivo porque os debates foram transferidos para a próxima segunda-feira, quando o ministro Almino Afonso estará no Rio.

Levantamento de preço do material elétrico

O ministro da Indústria e Comércio, sr. Antônio Balbino, solicitou ontem ao sr. Sidnei Latini, secretário da Indústria, informações sôbre os preços dos aparelhos eletrodomésticos, em todo o país, "em conseqüência dos constantes reclamos que o presidente da República tem recebido sôbre abusos e distorções de preços nessa área da economia".

— E' preciso que fiquem claramente definidas as responsabilidades que tocam à produção e distribuição dêsses produtos de grande consumo popular — frisou o sr. Antônio Balbino em seu despacho — e creio que o sr. secretário poderá reunir os fabricantes dos produtos eletrodomésticos, para uma conversa franca, na qual seria, mais uma vez, reafirmado o papel importante que deve ter o empresário na batalha antiinflacionária que ora trava o govêrno.

COMPREENSÃO NA ALTA ESFERA

Frisou o ministro Antônio Balbino que setores importantes do parque industrial demonstraram uma alta compreensão do problema e já são palpáveis os resultados do esfôrço das indústrias de tecidos, de veículos, de autopeças, de papel e de calçados para uma efetiva contenção de preços.

— Estes industriais reconheceram que nas circunstâncias atuais, até o prejuízo contábil de alguns meses pode e deve mesmo ser considerado um investimento, cuja remuneração principal será a vitória cotra a inflação e a volta do país aos trilhos de um progresso sadio e de um desenvolvimento organizado.

CONTATO URGENTE

Determinou o ministro da Indústria e Comércio que o sr. Sidnei Latini procure, urgentemente, um contato com os principais fabricantes de máquinas de costuras, lâmpadas, ventiladores, rádios, televisores, batedeiras, liquidificadores, torradeiras, fogões, climatizadores e exaustores, "levando aos mesmos a palavra do govêrno, que tem uma missão a cumprir e não poderá cumpri-la nunca, se essa se basear apenas no sacrifício do consumidor".

DPPS cercou sindicato metalúrgico

Um choque da Polícia Militar e uma viatura da Delegacia de Polícia Política e Social estacionaram, ontem, em frente à sede do Sindicato dos Metalúrgicos do Estado da Guanabara para evitar que os membros do Congresso Continental de Solidariedade a Cuba se reunissem naquele local.

Face a essa ocorrência, vários dirigentes sindicais imediatamente se reuniram e comunicaram às autoridades que determinarão a deflagração de greve geral no Estado da Guanabara, caso se verifique a invasão de qualquer entidade sindical.

Súmula dos Estados

São Paulo

Classes produtoras externam sua confiança em JG

SAO PAULO — A presença, nesta capital, do sr. Nei Galvão, presidente do Banco do Brasil, por determinação do presidente da República e, em atenção, a pedido formulado pelas classes produtoras, foi a segurança de que a situação creditícia irá melhorar, não obstante o combate à inflação. No encontro que o sr. Nei Galvão manteve com os srs. José Adolfo da Silva Gordo, presidente do Sindicato dos Bancos; Nilo Medina Coeli, gerente da agência do Banco do Brasil em São Paulo; diretores da Associação Comercial de São Paulo, tendo à frente o presidente Paulo de Almeida Barbosa, bem como diretores da FIESP e CIESP, liderados pelo sr. Rafael Noschese, o titular do nosso maior estabelecimento de crédito esclareceu várias dúvidas e afiançou que irá estudar as sugestões recebidas, atuando, porém, no sentido de evitar interpretações erradas da Instrução nº 235, da SUMOC, fatores, que, apenas, viriam agravar a situação — esclareceu. Sua explanação causou boa impressão, tendo o presidente da Federação das Indústrias de São Paulo, sr. Raphael Noschese, dirigido ao sr. João Goulart, o seguinte telegrama: "A Federação das Indústrias do Estado de São Paulo tem o dever de informar a V. Exa. terem causado a melhor impressão os entendimentos mantidos entre o presidente do Banco do Brasil, sr. Nei Galvão e as classes produtoras dêste Estado. As informações por êle transmitidas e a segurança dada de que o govêrno está empenhado em assegurar crédito à produção causaram tranqüilidade e confiança. E' de justiça transmitir a V. Exa. essas impressões e ao mesmo tempo agradecer a visita do presidente do Banco do Brasil a São Paulo". Outro telegrama foi endereçado ao ministro Antônio Balbino, respondendo pelo Ministério da Fazenda, no qual o sr. Raphael Noschese, expressou que a visita, trouxera a tranqüilidade e confiança das classes produtoras, pela segurança dada pelo govêrno, empenhado em assegurar crédito às atividades produtoras".

PORTUGAL CONDECOROU ADEMAR

O governador Ademar de Barros recebeu a condecoração portuguêsa "Medalha do Infante Dom Henrique". O ato terá lugar no Palácio dos Campos Elíseos e a honraria será entregue pelo embaixador João de Deus Bataiha Ramos. O embaixador já está nesta capital e almoçará com o governador como convidado de honra.

Mato Grosso

Aniversário da capital: dia 8

CUIABÁ — Várias solenidades estão sendo programadas pelas autoridades municipais e povo, para a comemoração do 258.º aniversário da capital, no dia 8 de abril.

PEIXES

O prefeito Emílio Vuolo proibiu a exportação de qualquer espécie de peixe, medida que evitará a alta do produto na "Semana Santa".

SAÚDE

Fontes da Secretaria da Saúde, informaram que já foi encaminhado ao Ministério da Saúde, o plano de aplicação de verbas globais, no valor de Cr$ 200 milhões, para o funcionamento de novos dispensários de lepra anexos aos postos de higiene do Estado e ambulatórios de doenças mentais, nas cidades de Campo Grande, Corumbá, Dourados e Rondonópolis. Informaram, ainda, que nove ambulâncias serão entregues aos postos de saúde do Estado, nos municípios de Bela Vista, Corumbá, Barra da Garça, Guiratinga, Rosário Oeste, Chapada de Guimarães, Rondonópolis, Rio Verde e Campo Grande.

PREÇOS MÍNIMOS

O ministro da Agricultura aprovou, em tese, a proposta do secretário da Agricultura para a garantia dos preços mínimos na fonte de produção, pois aos agricultores mato-grossenses está sendo descontado o preço do frete até os Estados vizinhos.

Bahia

Elogios à atitude de Lomanto sôbre paz política

SALVADOR — Repercutiu favoràvelmente no meio político baiano, a notícia sôbre a proposta da trégua política, que será apresentada pelo governador eleito Lomanto Júnior por ocasião de sua posse. As opiniões foram auscultadas na Assembléia Legislativa do Estado, e das mesmas participaram vários parlamentares, das diversas bancadas. Todos, sem exceção, elogiaram o intuito de Lomanto Júnior, considerando correto o caminho por que pretende enveredar.

SERÃO APROVEITADOS

Os servidores da Viação Baiana do São Francisco, que não foram aproveitados pela recém-fundada Navegação do São Francisco, ficarão à disposição do Departamento de Viação e Aeroportos, com todos os direitos garantidos, enquanto não forem aproveitados em outros órgãos do Serviço Público. A informação foi do secretário da Viação do Estado, sr. Armando Viana de Castro.

Minas Gerais

Prefeito faz acôrdo para obras

BELO HORIZONTE — O prefeito Jorge Carone fêz um acôrdo com os vereadores, para atacar um plano de obras para a capital.

O plano, de acôrdo, entre o Legislativo e Executivo Municipais, foi realizado em reunião na "Casa dos Despachos da Pampulha", onde os vereadores e o prefeito firmaram as normas que permitirão que o Executivo Municipal realize todos os pontos de seu programa administrativo.

BENEFÍCIOS DA CIDADE

O governante municipal está firmemente disposto a trabalhar, porém não pode prescindir da colaboração da Câmara Municipal. São diversas as obras de urgência que o prefeito pretende atacar, entre as quais ressalta, como mais importante, melhor abastecimento de água para a cidade, e para as quais Carone necessita de condições, que só o Legislativo pode oferecer.

A harmonia entre os poderes municipais representa a concretização de velhas aspirações do povo mineiro.

LIDERANÇA

No encontro dos vereadores com o prefeito, que já conta com maioria do Legislativo, ficou assentado que o bloco, que o apóia na administração, terá a liderança do sr. Rui da Costa Val, vereador experimentado nas lides da Câmara, o qual poderá conduzir muito bem a bancada da situação.

Está sendo estudado o plano para emissão de apólices no valor total de Cr$ 1 bilhão para atacar tôdas as obras que a cidade necessita.

Rio Grande do Norte

Govêrno aplaudido por tentar eliminar 'pistolão'

NATAL — Confirma-se que o governador Aluísio Alves, após entendimentos com seus assessôres jurídicos, mandou elaborar um projeto de reforma constitucional, pelo qual, se aprovado pelo Poder Legislativo, não poderão ser mais nomeados para cargos públicos estaduais, parentes consangüíneos ou afins do governador do Estado, do presidente da Assembléia Legislativa e do presidente do Tribunal de Justiça, medida essa que será posta em execução seis meses antes do término de cada mandato governamental.

As nomeações de parentes, neste período, só poderão ser efetuadas mediante concurso, prèviamente anunciado no "Diário Oficial".

Ainda, de acôrdo, com o conteúdo dessa reforma constitucional, os cargos que forem criados no último semestre de cada mandato, só poderão ser preenchidos por atos do futuro governador.

O governador Aluísio Alves não apenas satisfaz as aspirações moralizadoras do nosso povo, como também evitará prejuízos financeiros para o Estado, o que vinha acontecendo por conta de "inverteirismo" de fim de govêrno, como aconteceu no término do quinqüênio, quando o ex-governador Dinarte Mariz, depois de nomear centenas de funcionários, depois da derrota, criou, nos últimos três meses de govêrno, mais de dois mil cargos novos, enquadrando os seus correligionários na administração do seu sucessor.

Mesmo os mais ferrenhos adversários do governador estão aplaudindo essas medidas moralizadoras do atual chefe do Executivo potiguar, ... vigorosa vigilância no setor do funcionalismo público.

Ceará

Ademar conversou com o povo

FORTALEZA — O governador Ademar de Barros, que veio assistir a posse do governador Virgílio Távora, grangeou a simpatia dos cearenses, durante sua permanência em Fortaleza. Foi alvo da admiração de todos, por causa da sua franqueza e da maneira simples de dirigir-se a todos.

CONTRABANDO

O Serviço de Repressão ao Contrabando apreendeu um caminhão conduzindo 51 caixas de uísque contrabandeado. No veículo estavam um carona informado da Fôrça Pública cearense e um aeroviário. Foram presos e levados para o quartel do Batalhão do Exército. Mais tarde foram libertados.

CIDADE INDUSTRIAL

A Vila José de Alencar, no município de Iguatu, está destinada a se transformar em autêntica cidade industrial, se forem levados à frente os planos de importante organização, que vai explorar o riquíssimo solo da região, que possui, principalmente, grandes jazidas de magnesita. O plano de realizações atinge a Cr$ 1 bilhão, com a construção de usinas beneficiadoras, edifícios administrativos, vilas operárias, estradas de ferro e rodovias, além de completo serviço médico e social beneficiando os trabalhadores da indústria e suas famílias.

Maranhão

Povo abandona cidades ameaçadas pelas enchentes

S. LUIS — Várias cidades dêste Estado estão sendo abandonadas pela população, inundadas pelos rios Mearim e Parnaíba. Estão nessa situação Pedreiras, Bacabal, Morros, Axixá, Ipixuna e Santa Quitéria.

Em Morros, o cais do pôrto foi totalmente arrastado pelas águas, enquanto que, em Bacabal, poucas casas não foram atingidas pelas enchentes. Em Pedreiras, as águas do Rio Mearim atingiram a 15 metros, sendo sua população obrigada a abandonar as casas pela madrugada, em busca de locais mais elevados, a fim de fugir à fúria das águas que, em sua passagem, tudo destruía.

Por outro lado, médicos e víveres estão sendo enviados a Pedreiras, onde as águas do Rio Mearim continuam a subir, aumentando assim o número de flagelados.

Sergipe

Deputado critica governador

ARACAJU — O deputado Voinei Melo censurou a ordem de serviço baixada pelo governador, pela qual todos os saldos financeiros do Estado, em poder de repartições, deverão ser depositados em determinadas agências bancárias.

O tenaro do deputado Melo, que a presidente do Banco do Comércio e Indústria de Sergipe, foi originado pela exclusão das casas de crédito sergipanas na relação elaborada pelo chefe do Executivo.

INTERPELAÇÃO JUDICIAL

O diretor-geral da Energipe deu instruções ao advogado da emprêsa no sentido de que proceda à interpelação judicial do vereador Rosalvo Silva, em virtude de acusações infundadas feitas pelo edil contra a emprêsa.

Território de Rondônia

Possuímos a maior reserva de cassiterita

PORTO VELHO — Este território tem a maior reserva de cassiterita do mundo — informou o governador Abdala Darwich — ao reivindicar urgente solução para a conclusão da rodovia BR-29 — Brasília-Acre — gigantesca estrada que ligará o Atlântico ao Pacífico, atingindo a cidade peruana de Pucalpa. Por outro lado, acrescentou, problemas de saúde e de educação afligem grandemente a todos os dirigentes dêste importante território, que tem uma área de 254.000 quilômetros quadrados, e que deverão ter soluções imediatas.

DC no Estado do Rio

Assembléia

Deputado denuncia: INIC distribui terras entre políticos e militares

NITERÓI — O deputado Peixoto Filho denunciou ontem, da tribuna da Assembléia Legislativa, que o Instituto Nacional de Imigração e Colonização continua distribuindo terras da União entre oficiais das Fôrças Armadas e cabos eleitorais de políticos fluminenses, sem declinar seus nomes, na região da Baixada Fluminense.

Falou ainda o deputado de Caxias que o INIC providenciou as escrituras das terras que havia dado, após as denúncias que formulou, em outra época, na Assembléia, "que não viriam a isentar as irregularidades dos dirigentes daquele órgão". Finalizando, o deputado Peixoto Filho pediu que se oficiasse ao presidente João Goulart, mostrando as irregularidades e desonestidades do INIC.

OUTROS

Falaram, ainda, no pinga-fogo: Sebastião Bruno, a respeito da retirada do ramal ferroviário que liga Paraonema-Campelo-Miracema e protestou contra a medida da Rêde Ferroviária; José Antônio, apelando para as autoridades no sentido da reparação do Hospital de Vassouras, que está com suas instalações sanitárias estouradas; João Silveira, apelando para o Instituto dos Industriários no sentido de que ceda um prédio em Três Rios, onde funciona o cortume, para instalação de uma escola profissional para as crianças da região; Zulmar Batista, congratulando-se com o governador Badger Silveira pelo reinício das obras da Estrada que liga Caxias a São José, bem como do trecho que vai de Saracuruna à BR-5.

• Na ordem do dia, o deputado Simão Mansur apresentou requerimento de informações ao presidente do Instituto de Previdência Social no sentido de que fôsse esclarecido o caso dos edifícios Santo Antônio de Pádua e Bom Jesus do Itabapoana, que foram adquiridos por servidores estaduais mas que não foram concluídos, apesar dos servidores virem descontando há 3 anos.

Visitando

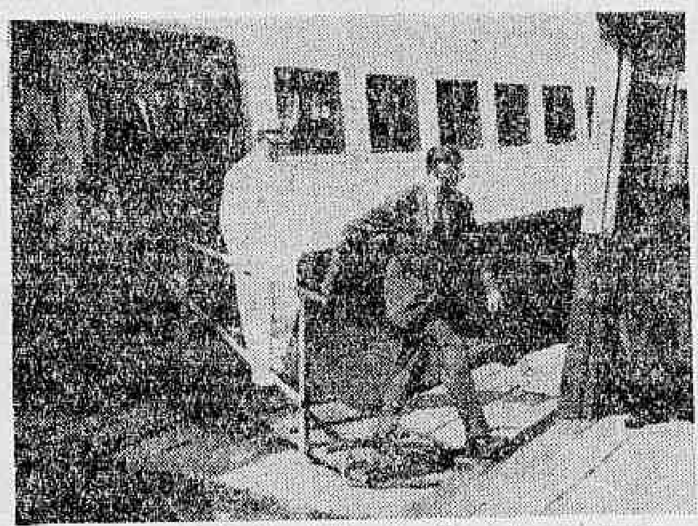

Aspecto da visita do ministro da Viação à nova barca

Rio-Niterói tem nova barca: "Vital Brasil"

Caio Monteiro de Barros Filho,
especial para o DIARIO CARIOCA

Apertando a mão de um dos operários do Arsenal de Marinha do Rio de Janeiro, onde acabava de ser entregue ao Serviço de Transportes da Guanabara a barca "Vital Brasil", o ministro Hélio de Almeida, da Viação, disse que tinha especial satisfação em cumprimentar um anônimo artífice do progresso do Brasil, como pouco antes tivera ocasião de cumprimentar o almte. Rodrigues da Costa, diretor daquele grande parque industrial da nossa Marinha de Guerra.

O ministro da Viação, juntamente com o almte. Sílvio Mota, presidente da Comissão de Marinha Mercante e do almte. Coutinho Marques, superintendente do Serviço de Transportes da Baía de Guanabara, participaram das solenidades de entrega ao público de uma das grandes e modernas barcas construídas para a travessia Rio-Niterói-Rio, com capacidade de transporte para mais de 2 mil passageiros.

MODERNIZAÇÃO DO TRANSPORTE

A barca "Vital Brasil", cuja entrega ao tráfego de passageiros entre esta capital e Niterói, foi motivo de uma festa cívica no Arsenal de Marinha do Rio de Janeiro, tem capacidade para transportar mais de 2 mil passageiros, o dôbro do máximo da capacidade das maiores barcas atualmente em serviço. Com o deslocamento de 570 toneladas, quando carregada, a nova unidade tem o calado de apenas 2 metros, cumprimento de 57 m, e a velocidade de cruzeiros de 20 nós, o que lhe permite completar a travessia Rio-Niterói, e metade do tempo mínimo gasto pelas unidades mais rápidas atualmente em uso.

No salão do Arsenal foram assinados dois contratos entre a Comissão de Marinha Mercante (Almirante Sílvio Mota) e o Arsenal de Marinha do Rio de Janeiro (almirante Rodrigues da Costa), com a assistência e assinatura, também, do ministro da Viação e do almirante José Luís Silva Júnior, chefe do Estado-Maior da Armada, presentes representantes da imprensa, rádio e televisão, para a construção de mais duas unidades para o serviço de transportes da baía de Guanabara. Os dois barcos a serem construídos terão o cumprimento de 56,12 m, calado de 2,20 m, capacidade de carga transportada 390 toneladas, velocidade 10 nós, ao custo unitário de 195 milhões de cruzeiros, tendo no ato da assinatura sido pagos 19 e meio milhões de cruzeiros, de sinal, por cada unidade contratada. Além da Vital Brasil cinco novas unidades estão em construção, sendo 4 em estaleiros particulares, com entrega no prazo máximo de 5 meses.

SOLENIDADES

Presentes o ministro da Viação, eng. Hélio de Almeida, que se fazia acompanhar de seu chefe de Gabinete, eng. Celso Juarez de Lacerda, e assessôres; o almirante Sílvio Mota, presidente da Comissão de Marinha Mercante, e Coutinho Marques, superintendente do Serviço de Transportes da Baía de Guanabara; almirante José Luís da Silva Júnior, chefe do Estado-Maior da Armada, oficiais-generais da Marinha Brasileira, engenheiros navais, civis e militares, e centenas de operários do Arsenal foi entregue ao público a barca "Vital Brasil" tendo discursado na ocasião o eng. Hélio de Almeida, que disse ser aquêle um dia de festa para o Ministério da Viação — a conclusão de uma unidade que tão grandes serviços prestaria ao povo das duas grandes cidades — e a assinatura do contrato de construção de duas novas barcas para o atendimento ao serviço de carga, congratulando-se com o serviço de alto gabarito técnico executado pela direção do Arsenal de Marinha, seus engenheiros técnicos e seus operários, um dos quais foi cumprimentado pelo ministro da Viação, que disse "estar cumprimentando todo o operariado do Arsenal de Marinha, cuja técnica, capacidade de trabalho, dedicação civismo era um exemplo para o nosso país". Discursaram, ainda, o almirante Rodrigues da Costa, que em nome do Arsenal cumprimentou o ministro, entregando o barco construído para o seu uso pelo público das duas capitais.

EM SERVIÇO

A nova unidade do STBG entrará em serviço dentro de 10 dias no máximo, tempo mínimo indispensável para o treinamento da tripulação nas manobras de atracação, embarque e desembarque de passageiros. As demais embarcações do mesmo tipo, ainda em construção, no máximo de seis meses estão em serviço.

Serventuários da Justiça receberão na "bôca do cofre": Prefeitura de Niterói

NITERÓI — Os escrivães e oficiais da Justiça receberão as percentagens que têm direito, nas cobranças executivas dos emolumentos municipais, no ato do recolhimento, aos cofres da Prefeitura de Niterói, da quantia recebida. A concessão será possível em virtude de um nôvo ato, Nº 1.494, de 25 corrente, assinado pelo prefeito Sílvio Picanço, que virá ativar o recebimento das cobranças executivas e regulamentar a participação dos funcionários da Justiça.

Para facilitar a transação, um dos itens do Ato especifica que as guias expedidas pelo Cartório serão extraídas em quatro vias, de agora em diante sendo que na terceira e quarta vias os escrivães e oficiais de Justiça, respectivamente, passarão o recibo de quitação das percentagens, no ato do pagamento da Tesouraria da municipalidade. As importâncias de que tratam os artigos da Lei, virão especificadas na guia, reduzidas do principal e acessórios do Executivo, ficando desde logo à disposição dos Serventuários que a ela têm direito, não podendo serem incorporadas à receita municipal.

Guerra ao comércio da cultura: prefeito de Niterói

NITERÓI — Cumprindo determinação do prefeito Sílvio Picanço, o presidente da Comissão Artística do Teatro Municipal, sr. Liad de Almeida, expediu ordem para a retirada da escola de ballet, explorada pela professôra Eunice Linton; que vinha funcionando naquele prédio, concedendo-lhe prazo para desocupação imediata.

Entende o chefe do Executivo Niteroiense que uma escola particular não pode usufruir dos benefícios da utilização de um prédio público.

COAP aguarda "DO" para exigir nova tabela: cafèzinho

NITERÓI — A COAP do Estado do Rio aguarda apenas a publicação no "Diário Oficial" da União da portaria estabelecendo novos preços para cafèzinho, média e pão, para sua aplicação no território fluminense.

Os novos preços são os seguintes: média, 13 cruzeiros; cafèzinho, Cr$ 8; pão simples, Cr$ 7, e pão com manteiga, Cr$ 12.

Flagrantes

• CONSEGUIU — Depois de muita luta a Câmara dos Vereadores de Miracema conseguiu matricular o vereador Roberto Poyes na quarta série ginasial do "Ginásio N. S. das Graças", cujo diretor havia fechados suas portas aos representantes do PTB. O edil miracemense estava desde de dezembro do ano tentando uma vaga no colégio do ex-prefeito Altivo Mendes Linhares (do P.L.) e só, agora, conseguiu seu intento com a ajuda da Câmara.

• PERDE PARA GB — O Estado do Rio perde para o Estado da Guanabara, mensalmente, 1 bilhão de cruzeiros, porque não tem um Entreposto de Pesca, o que obriga os pescadores da orla marítima fluminense a fazer entrega de seu pescado no Entreposto da GB, mediante o pagamento de taxas. Enquanto isso o pescado fica mais caro para os fluminenses, em virtude de que seus revendedores se obrigam a importar o produto da GB, pagando dois impostos, aqui e no Estado vizinho.

• SONEGADORES — Trinta mil certidões já foram extraídas, pela Procuradoria e Contencioso da Prefeitura de Niterói, a fim de serem intimados, através a Justiça, os devedores da municipalidade. Segundo informações do advogado Gastão Meneseal, procurador-geral da PMN, "se até dia 12, os devedores não se quitarem com a municipalidade, serão exibidos, pùblicamente, os seus nomes".

• CARROS NACIONAIS — Em virtude das denúncias formuladas pelo deputado Daso Coimbra, do Estado do Rio, segundo as quais cada carro fabricado no Brasil, investe 300 mil cruzeiros para o estrangeiro, o presidente João Goulart foi procurado, ontem, por quase todos os diretores de fábricas de automóveis, a fim de desfazerem as afirmativas do deputado. No seu discurso — que ecoou uma bomba em Brasília — o sr. Daso Coimbra provou, também, que a nacionalização dos carros (92 à 98 por cento) é feita sôbre o pêso do auto e não sôbre o material: as peças mais caras usadas no fabrico é importada do exterior, o que continua a dificultar as divisas. Ajuntou o deputado pessedista que as fábricas iriam aumentar os preço, em 21%, dos carros, dentro dêsses três meses, e só não o farão porque houve a denúncia.

• MÃES/PRESIDIO — O secretário do Interior e Justiça recebeu um "abaixo-assinado" das mães dos presidiários, solicitando a permanência do sr. Zilmar Pinaud na direção do Presídio de Niterói. Alegam que o sr. Zilmar acabou com os maus tratos, imprimidos aos sentenciados.

•

"NOTAS"

Os deputados José Pedroso e Edilberto Ribeiro de Castro foram os únicos deputados fluminenses que ainda não compareceram em Brasília, desde a instalação do Congresso. • Estará na pauta do Tribunal Superior Eleitoral, hoje, os processos impetrados, respectivamente, contra o deputado Bezerra de Menezes (pelo suplente Paulo Mende) — sob a alegação de que êle se candidatou sem se afastar do cargo da chefia do DCT — e contra os candidatos comunistas (pelo sr. Sebastião Azambuja) que se candidataram à deputação estadual.

Sociais

R. DE MELLO

FANTASIAS NA PASSARELA HOJE NO CLUBE CENTRAL

HOJE, o Clube Central apresentará a festa intitulada «Fantasias na Passarela», quando serão mostradas ao público niteroiense as fantasias premiadas nos bailes carnavalescos do Municipal, Monte Líbano, Quitandinha e Copacabana Pálace. Estarão presentes Evandro de Castro Lima («Salomão»); Isadora Queirós («Salambô»); Jorge Costa («Pierrot Royal»); Judite Bueno («Queda do Iguaçu»); Francis Marinho («Copa do Mundo»); Juarez Barros («Átila, Rei dos Hunos») Porfírio Lopes («Cardeal Richelieu»); Marguerite Vantre («Papillon de Paradis») e Clóvis Bornay («Czar de Tôdas as Rússias»). Como atração, também comparecerá a «Ala de Passistas» da Academia do Cubango, tetracampeã do carnaval de rua em Niterói. O início da festa está previsto para às 23 horas e o trajo será a rigor.

•

COQUETEL & BASES

Realizou-se quarta-feira, com a presença de representantes da imprensa escrita e falada, no Palácio dos Jornalistas, o coquetel de apresentação das bases do Concurso de "Miss Estado do Rio", que êste ano estará a cargo do jornalista Maurício Laje, escolhido pela Comissão Organizadora de "Miss Brasil". Estêve presente "Miss Niterói"-62.

•

"SINHÀZINHA"-63 À VISTA

A promoção do DIARIO CARIOCA e Biáulio Ramos, "Sinhàzinha"-63, que tanto sucesso alcançou no ano passado, deverá iniciar-se no próximo dia 14. Sem dúvida, será revivido o êxito da promoção em que se sagrou vencedora a candidata do Grupo de Regatas Gragoatá, srta. Vera Lúcia Pastana.

•

SERESTA NO HUMAITÁ

O Humaitá Atlético Clube apresentará hoje a noite de seresta denominada "O Violão Comanda o Espetáculo", quando estarão se apresentando vários mestres do popular instrumento. O início do evento está previsto para as 21 horas e o trajo será esporte.

•

"OFF-SIDE"

• Aniversaria amanhã o sr. Antônio Corrêa da Silva, associado do Clube Esportivo Mauá e figura das mais conceituadas no funcionalismo estadual. Ao aniversariante os nossos sinceros votos de felicidade. • O sr. e sra. Camilo Guerreiro estiveram, quarta-feira, assistindo à revista "Copabamba", no Teatro Municipal. • Rosimar Vieira dos Santos estará presente à "Noite da Cultura" no Clube Esportivo Mauá. • O conhecido cronista Luís Vivas estará apresentando, até provàvelmente o mês de agôsto, as "Mais Belas Residências de São Gonçalo". • O Praia Clube São Francisco realizará dia 30 de abril uma excursão ao município de Saquarema. • Por aqui ficamos... e a "saudade" está aumentando.

Na foto o Secretário de Educação, sr. Válter Faria Pacheco, assinando o têrmo de posse do nôvo chefe da Merenda-Escolar, assistido pelo deputado Kiffer Neto e o repórter do DC

Secretário dá posse ao chefe da Merenda

NITERÓI — Foi empossado, quarta-feira, no cargo de chefe do Serviço de Merenda Escolar, da Secretaria de Educação e Cultura, o sr. Cláudio Ulisses Walthort. O ato teve lugar no gabinete do titular da pasta, na presença de autoridades, jornalistas e figuras de destaque no Município de Itaperuna, de onde é natural o nôvo chefe do SME.

O sr. Cláudio Ulisses Walthort, é bacharel em Direito, e atualmente, exerce a presidência do Movimento Renovador da Mocidade. Foi secretário de Intercâmbio e de Relações Públicas e, posteriormente, secretário-geral da União Fluminense dos Estudantes.

CONFIANÇA

Saudando o nôvo chefe do SME, discursaram os srs. Válter Faria Pacheco, secretário de Educação e Cultura; deputado João Kiffer Neto e Aluísio Seixas. Ressaltaram que o governador Badger Silveira reafirmava sua confiança nos moços dando oportunidade a mais um jovem de dirigir importante setor da administração.

MISSÃO

O sr. Cláudio Ulisses agradeceu às homenagens declarando que para êxito de sua missão contava com o apoio do governador Badger Silveira e do secretário de Educação, além da colaboração do pessoal do SME, que reconhecia ser da melhor qualidade. Frisou que a suplementação alimentar nas escolas torna-se cada vez mais importantes levando-se em conta o paupérrismo de nossas populações.

Niterói terá maior carreira da América do Sul: Mauá

NITERÓI — O Estaleiro Mauá, em Niterói, vai iniciar a construção de uma das maiores carreiras de lançamento da América do Sul, na Ponta da Areia. A carreira que é uma rampa de cimento destinada à construção e lançamento de navios ao mar, vai possibilitar àquele estaleiro fluminense o fabrico de navios de grande porte, entre 30 a 40 mil toneladas.

As obras de fundações já foram iniciadas, estando a cargo da ENGENFUSA, Engenharia de Fundações S. A., uma das maiores organizações brasileiras na especialidade.

Atualmente, o Estaleiro Mauá está se limitando a construção de navios até 6.500 toneladas para a Comissão de Marinha Mercante.

Municípios

TERESÓPOLIS — (Do correspondente Rubeb Alsina) — O vereador Pedro Hélio Forster Leite, do PDC, denunciou na Câmara de Vereadores de Teresópolis, que a firma "Equipe Construções", recebeu do govêrno passado, a importância de 11 milhões de cruzeiros, para execução de vários serviços no município, sem ter executado diversos dêles.

A denúncia do vereador pedecista foi até ao pedido de perícia na documentação e, promete, que irá até o final na apuração de irregularidades.

CACHOEIRAS DE MACACU — (Do correspondente) — Os funcionários da Prefeitura Municipal, outrora tão sacrificados com os constantes atrasos em seus vencimentos, estão satisfeitos com as recentes providências tomadas pelo prefeito Ubirajara Muniz, que colocou todos os vencimentos em dia.

O prefeito que recebeu a prefeitura com dois meses de atraso no pagamento do funcionalismo, já pagou e determinou providências para o pagamento dos meses futuros.

— O prefeito Ubirajara Muniz vem de designar o jornalista José Blanco que é também advogado, para assessor jurídico da Prefeitura Municipal de Cachoeiras de Macacu, o que veio colaborar para o andamento dos serviços internos da municipalidade.

PETRÓPOLIS — A exemplo dos anos anteriores, o Clube Soroptimista promoverá o tradicional concurso de desenhos, tendo para tanto sua diretoria iniciado as primeiras providências. O concurso constituirá uma das mais significativas homenagens às mães, pois todos os desenhos concorrentes terão suas inspirações em motivos alusivos às mães e seu encerramento dar-se-á exatamente no dia 12 de maio.

Frotas: aumento só com lanchas

NITERÓI — Informando que as lanchas "Vital Brasil", "Santa Rosa", "Icaraí" e "Visconde de Morais" (já lançadas ao mar) até o fim do ano estarão servindo ao público, a Superintendência das "Frotas" anunciou, ontem, que não está sendo cogitado, pelo menos para o momento, qualquer majoração nas tarifas dos transportes marítimos (para passageiros) Rio-Niterói.

Ontem, a Superintendência das "Frotas" recebeu a lancha "Vital Brasil", a qual já foi encaminhada ao Estaleiro Cruzeiro do Sul, na Ponta da Areia, onde receberá os arremates finais para ser lançada no tráfego.

NORMALIZAR

Aquela Superintendência esclareceu ainda que a majoração sofrida nas tarifas dos transportes de cargas foi devida a uma determinação da Comissão de Marinha Mercante a tôdas as emprêsas nacionais. Êsse serviço, todavia, será melhorado, já estando certo um refôrço de duas barcaças.

As tarifas das lanchas — garantiu ainda a Superintendência das "Frotas" — sòmente deverá ser aumentada depois que estiver inteiramente normalizado o tráfego entre Rio-Niterói.

Lígia e Gilda se preparam: altar Vinícius entrará na casa dos 50

JOVEM SOCIETY
Barão Siqueira Jr.

BROTOS e superbrotos enfeitavam, na manhã ensolarada de ontem, a piscina do Country. Algumas em trajes esportivos bem bolados, outras preferindo seus vistosos maiôs, e dando de vez em quando um mergulho em sua água azul. Anotei, no meu cadernInho: Ana Luiza Padilha, Ana Cecília Rupp, Sheila Vilela, Regina Lúcia Vieira de Melo, Patrícia Assunção, Maria Inês Veiga e Lucinha Meira Lima.

•

O NAMÔRO da lourice de Astrid Voss com o simpático Miguel de Gregório, vai caminhando com fôrça total, progredindo sempre.

•

COMENTA-SE na paulicéia que o decorador Ciro Marx, que tem feito muito sucesso com seu estilo revolucionário, está no momento decorando em estilo colonial a bonita residência dos Giórgio Moroni, no Morumbi.

•

DA paulicéia nos chega a notícia da subida ao altar da bonita Lígia Fonseca com o circulante Luís Eulálio Vidigal. O romance começou no Paulistano há cêrca de 2 anos e agora termina na Igreja. O encontro nupcial está marcado para o próximo dia 25 de abril com a presença da jovem guarda paulistana.

•

A GALERIA Sistina de SP convidando o colunista para assistir à exposição de cerâmicas de Cândido Flor, nas pistas da Rua da Consolação. Infelizmente, não podemos comparecer, pois o convite nos veio muito retardado. Grato.

•

OUTRO casório paulista: Gilda Guisard Inglê de Sousa com o conhecido Rafael Correia de Sampaio, no Santuário do Bom Jesus, em 20 de abril. "Tout SP" dirá presente a êste grande acontecimento que une duas tradicionais famílias brasileiras.

•

O POETA e diplomata Vinícius de Morais que dentro em pouco entrará na casa dos 50, receberá várias homenagens de seus fãs do jovem "society", pelas bonitas músicas e letras que o tem dedicado. A turma do "Bossa-Nova" pretende organizar um banquete, em grande estilo, no seu "Rc!".

•

DESFILAVAM ontem à tardinha em plena Avenida Atlântica as belezocas Olguinha Martins Laje, Angélica Príncipe de Oliveira e Maria Vitória Ponce. Era uma manhã de Sol, eram 11 horas e vinham do colégio, em seus uniformes bonitinhos.

•

NO Iate aconteciam anteontem em seu bar as conhecidas figuras da jovem guarda: Ivete Pereira Leite, Lilian Quaresma, Beatriz Fafel e Sílvia Tortoreli.

REGISTRO

Aniversários

FAZEM ANOS HOJE:

SENHORES:

Marcelino Pereira Caldas; Tabajara Holanda Barbosa; Nestor Ramos Proença Rosa; ministro Orlando Guerreiro de Castro; Lafaiete Rodrigues Pereira; J. Sousa Marques; Ezequiel da Silva Meneses; Jovert de Sousa Lima; Newton Cruz Viana.

— Fêz anos, ontem, o sr. Alexandre Castro Filho, antigo diretor da Recebedoria do Distrito Federal.

SENHORAS:

Sarita Pôrto; Cecília Pereira de Carvalho Martins; Rute Bitencourt de Freitas; Ermelinda Fernandes de Sousa Sobrinho; Samaritana Gouveia.

— Faz anos, hoje, a sra. Maria José de Moura Queiroz.

MENINAS:

Júlia Maria — filha do jornalista dr. José Lira e sua espôsa Maria Santana de Reis Lira.

Nascimento

O sr. Jorge Coelho e sra. Norma Passos Coelho, anunciam o nascimento de seu filho Jorge José.

Casamentos

Srta. Erli Bastos-sr. Newton Barroso — Casam-se, amanhã, às 18,15 horas, na Igreja do Bom Jesus do Calvário, na rua Conde de Bonfim n.º 50, a srta. Erli de Carvalho Bastos, filha do sr. Munard Bastos e sra. e profa. Aurir de Carvalho Bastos e o sr. Newton Barroso, filho do sr. Agenor Barroso e sra. Adélia Cruz Barroso.

Srta. Aurea de Sousa-sr. Dirceu de Jesus — Casam-se, hoje, na igreja de Santa Mônica, no Leblon, a srta. Aurea de Sousa, filha do sr. Hugleu Alves de Sousa e sra. Valda Limeira de Sousa e o sr. Dirceu de Jesus, filho do sr. Nadir Hugo de Jesus e sra. Hilda Reparoli de Jesus.

Guiomar dos Santos-Sérgio Fernandes Ferreira — Realiza-se, amanhã, na Matriz do Sagrado Coração de Jesus, à Rua Benjamin Constant, 42, o enlace matrimonial da srta. Guiomar dos Santos, filha do sr. Francisco Antônio dos Santos, comerciante em nossa praça e de sua espôsa d. Mercedes Castro dos Santos, com o sr. Sérgio Fernandes Ferreira e de sua espôsa d. Julieta Pi. prensa sr. Máximo Fernandes Ferreira e de sua espôsa d. Julieta Pimentel Ferreira. Serão padrinhos no religioso, os pais da noiva e, no civil, os pais do noivo.

AUTO VIAÇÃO SANTO ANTÔNIO

OFERECE-LHE BOAS VIAGENS PARA CAMPOS

HORÁRIO:

Rio-Campos: 05,00; 07,00; 08,00; 10,00; 13,00; 16,00; 21,00 e 23,00.

Niterói-Campos: 06,00; 09,00; 11,00; 12,00; 14,00; 18,00; 22,00 e 24,00.

CONFORTO, SEGURANÇA E RAPIDEZ

RAIO-X

Dr. Victor Côrtes

Exames radiológicos em residências

TOMOGRAFIAS

Diàriamente das 8 às 11 e das 14 às 17 horas

RUA ARAÚJO PÔRTO ALEGRE, 70

9.º andar — Tel.: 22-5330

CIA. NACIONAL DE NAVEGAÇÃO COSTEIRA

AUTARQUIA FEDERAL

ESCRITÓRIO CENTRAL — Avenida Rodrigues Alves, 313-321 — Tel.: 43-3494 e 23-2211 — AGÊNCIA DE FRETES — Rua São Francisco da Prainha, 10 — Tel.: 23-5543 — AGÊNCIA DE PASSAGENS — Rua Sacadura Cabral, 85 — Tel.: 23-5343 — ARMAZÉNS (entrega e recebimento de cargas) — Cais do Pôrto Tels.: 43-4192 e 43-5072 — ARMAZÉM 13-A — Cais do Pôrto

NOTA — Mantemos o tráfego mútuo para os portos além de Belém com o SNAPP

SUL	NORTE
«TORRES» (CARGUEIRO) Sairá para: SANTOS — RIO GRANDE e P. ALEGRE	«ARARANGUÁ» (MISTO) Sairá para: SALVADOR — MACEIÓ — RECIFE — NATAL e CABEDELO.
«RIO MARACANÃ» (CARGUEIRO) Sairá para: SANTOS — RIO GRANDE e P. ALEGRE	«ROSA DA FONSECA» (PASSAGEIROS- Sairá, dia 25/4, às 10 horas, para: SALVADOR — RECIFE — FORTALEZA — BELÉM e MANAUS.
«ROSA DA FONSECA» (PASSAGEIROS- Sairá, dia 10/4, às 16 horas, para: SANTOS — RIO GRANDE — MONTEVIDEU e BUENOS AIRES.	

OBSERVAÇÃO: As cargas serão recebidas até à véspera da saída do vapor.

Será no Ginástico a entrega dos prêmios às melhores decorações

NOS CLUBES
Nelson Jorge

AMANHÃ, sábado, o Ginástico Português vai realizar em seus suntuosos salões a «Festa da Juventude», com a participação musical do conjunto de Valdir Calmon. Na oportunidade, o confrade Sílvio Mendonça fará entrega dos prêmios conferidos aos clubes que apresentaram as melhores decorações do carnaval. Início da reunião às 21 horas. Trajo passeio.

•

Tijuca & Fantasias

As fantasias premiadas nos grandes bailes do carnaval, estarão, na noite de hoje, apresentadas na passarela do Tijuca Tênis Clube pelo simpático Ribeiro Martins idealizador dos desfiles. Início às 22 horas.

Botafogo

O Botafogo também fará a apresentação das fantasias premiadas ao seu quadro social. O desfile acontecerá na noite de amanhã a partir das 23 horas, sempre com a apresentação de Ribeiro Martins e com o fundo musical de Armando e seu solovox. Os diretores Washington Machado e Elço Maia pretendem superar com esta festa as demais realizadas em outros clubes, com o mesmo desfile.

"Miss Guanabara"

Estamos sabendo que êste ano, alguns clubes que não estão apresentando candidatas no concurso "Miss Guanabara", há uns dois anos, voltarão a concorrer para maior brilho do certame. Entre êles estão o Vasco da Gama e o Flamengo que, possivelmente, estarão representados em junho na passarela do Maracanãzinho. Existem grandes possibilidades do Jóquei Clube do Rio de Janeiro ser representado nesta grande festa de beleza. O Monte Líbano está decidido a repetir o sucesso do ano passado apresentando uma das mais belas associadas do clube. O sr. Marcílio Neves diretor de relações públicas do Sírio Libanês, e considerado o maior "expert" no assunto está à procura de uma jovem que reúna qualidades para vir representar o Sírio-Libanês. E' preciso esclarecer que Marcílio Neves foi o descobridor de Adalgisa Colombo e Gina Mc Pherson para o Botafogo.

Marise e Washington

Realiza-se hoje, às 18 horas, na Igreja Nossa Senhora de Bonsucesso, o enlace matrimonial da encantadora srta. Marise Boal Lussac, filha do sr. e sra. Aramis Pôrto Lussac, com o jovem Washington Frazão, filho do almirante e sra. Washington Frazão Braga. Após a solenidade acontecerá uma recepção íntima.

Rápidas

A Tijuca possui agora mais dois bons restaurantes, trata-se do "Chão de Estrêlas" e do "Bangalô". — Muito embora já tenha sido candidata por outro clube, a srta. Denise Rocha de Almeida estêve nas cogitações do Botafogo para ser sua representante no "Miss Guanabara". — O Grêmio Social Paranhos apresentará no próximo sábado, durante a reunião dançante um "show" com a presença de renomados artistas do rádio e TV. — Antônio Valentim assumiu a direção-social do Meio T. C. — Sergius Silva sumiu de circulação dizem que é paixão... — Excelente o "show" que o restaurante "Terrasse" vem apresentando com Eliana e Boocke Pitman — O Grajaú Country Club, no dia de seu aniversário, ganhou mais [illegible] prestígio do sr. Francelisio Leal — Severo Clodes [illegible] Grajaú Country [illegible] vai inaugurar sua nova residência com um grande almôço — O casal Hélio Carneiro de Ubá (Minas Gerais), estará presente à festa que o Botafogo realizará no próximo sábado apresentando as fantasias de luxo — Por hoje é só.

Dicionários de artistas

ARTES
Antônio Bento

EM matéria de publicação de livros de arte, o Brasil e, atualmente, um dos países mais atrasados do mundo. Os governos e os editôres não se interessam positivamente por essa classe de publicações. Só merece por isso mesmo elogios a iniciativa de Murilo Miranda, fazendo publicar, através da Rádio Ministério da Educação e Cultura, uma série de «Dicionários de Artistas Brasileiros». O «Dicionário de Escritores» ficará a cargo de Alceu Amoroso Lima (Tristão de Ataíde), Fernando Sabino, Cecília Meireles, Carlos Drumond de Andrade e Maluh de Ouro Prêto.

O de compositores será redigido por Arnaldo Estrêla, Aluísio Rocha, Zito Batista Filho, Ademar Nóbrega, Alceu Bocchino, Edino Krieger, Aires de Andrade, Eurico Nogueira França, Mário Cabral e Lúcio Rangel, os dois últimos encarregados da parte popular. Finalmente, o de artistas plásticos será elaborado por Vera Pacheco Jordão, Maria Eugênia Franco e êste colunista (Antônio Bento).

Esses três primeiros dicionários, que se destinam à cultura popular, devem estar concluídos ainda no corrente ano. Programas especiais da PRA-2 divulgarão os principais verbetes dêsses trabalhos.

Noticiário

• A Editôra "Ao Livro Técnico S. A.", acaba de lançar a interessante obra "A arte do mosaico", de Alfredo Mucci, através de edição cuidada com ilustrações a côres e prêto e branco. Publicaremos depois uma nota sôbre essa publicação.

• Em Piacenza, na Itália, faleceu anteontem o pintor Pacífico Sidoli, um dos líderes da Escola Divisionista em princípios do século. Pacífico desaparece com a idade de 95 anos. Sidoli viveu na França durante dez anos. Suas obras incluem um grande afresco em que pintou os escritórios dos correios de Piacenza, declarada monumento nacional. Obteve prêmios em exposições de Londres, Moscou, Estrasburgo e Veneza.

• Do programa de atividades da ABC Pró-Arte para a temporada de 1963 constam os seguintes artistas: — Wilhelm Kempf, Peter Frankl, Christopher Eschenbac, duo Kontarsky, Ensemblee Baroque de Paris, Quarteto Endres de Munique com o clarinetista Gerd Stark, Trio de Trieste e outros. Inscrições de segunda a sexta-feira, das 9 às 17 horas, na Rua México, nº 74, sala 601, fone: 22-1076. Os sócios antigos que desejarem as mesmas localidades devem renovar suas matrículas até o próximo dia 20.

Nestes tempos de terríveis dificuldades cambiais, é enorme o meritório o trabalho da ABC Pró-Arte, que deve ser apoiado pelo público.

• No próximo dia 5 de abril, às 21 horas, o Teatro Municipal dará início às atividades desta temporada com a apresentação da ópera "Mme. Butterfly", de Puccini. Intérpretes: Clara Marisi, Alfredo Colósimo, Paulo Fortes, Carmen Pimentel, Geraldo Chagas, Guilherme Damiano, Alvarany, Solabo, Lolita Salvat, Regência de Santiago Guerra.

• Encerram-se no próximo dia 28 as inscrições para o curso de iniciação musical da Academia Lorenzo Fernandez, cuja prova será realizada no dia 30, às 10 horas. Os vinte primeiros colocados terão matrícula e mensalidades gratuitas.

• Sócios amigos do Museu de Arte Moderna, resolveram dar maior movimentação à vida artística do MAM. Uma vez por mês, na cantina, irão promover tardes de arte com exposições, música e "ballet". Uma comissão selecionará as obras a serem expostas e vendidas, ficando o pintor Domenico Lazzarini encarregado da sua arrumação. Gilberto Mota, atualmente dando um curso de dança com grande sucesso no Museu, ficará responsável pelos espetáculos. Cada tarde terá um "hôtesse" que fará as homenagens da casa. No próximo dia 3 de abril, quarta-feira, às 17 horas, teremos a primeira reunião com a senhora Stela Marinho como hospedeira, trazendo artistas, amadores e colecionadores de arte.

SEBASTIÃO JOSÉ FRANÇA DOS ANJOS — LUIZ LYRA — AYRTON CARVALHO JUNQUEIRA — RAFAEL JOSÉ FRANÇA DOS ANJOS — ALIF PALIS

ADVOGADOS

Escritório: Rua Senador Dantas 117 — 14.º andar Grupos 1431/32 — Telefone: 52-3372

INSTITUTO DE APOSENTADORIA E PENSÕES DOS INDUSTRIÁRIOS

DELEGACIA NO ESTADO DO RIO DE JANEIRO

EDITAL

1 — O I.A.P. dos Industriários, por sua Delegacia nesta cidade, sita na Rua Maestro Felício Toledo n.º 513, deseja contratar com Maternidades, Hospitais e Casas de Saúde, situadas nos Municípios de Nova Friburgo, Bom Jardim, Cachoeira de Macacu, Carmo, Cantagalo, Cordeiro, Duas Barras, Itaocara e Sumidouro, que disponham de serviços especializados em obstetrícia, à prestação de assistência ambulatorial e hospitalar às suas beneficiárias gestantes, envolvendo o pré e o pós-natal e internação no parto e nas emergências obstétricas.

2 — O Instituto elaborou "Normas Técnicas Mínimas" para disciplinar o atendimento de suas beneficiárias e indenizará os estabelecimentos contratados segundo tabelas de preços variáveis em função das suas instalações e do seu aparelhamento.

3 — Os estabelecimentos interessados na prestação de tais serviços encontrarão nesta Delegacia todos os elementos esclarecedores. As inscrições dos interessados deverão ser pedidas, por carta, até às 17 horas do dia 8 de abril de 1963.

Niterói, 19 de março de 1963.

(a) JOSÉ MARIA MEDEIROS DE FRANÇA
Delegado

Ah! Vitorino...

ESPETÁCULOS
Mister Eco

O ilustre deputado paquetaense Vitorino James — é um dos responsáveis pela água que hoje jorra com abundância das torneiras de Paquetá, embora decorrência do bem-bom de Brocoió — mas, dizia, o senhor deputado Vitorino James solicitou à Secretaria de Segurança que a mesma negasse licença para a realização da Passeata do Silêncio, das Escolas de Samba.

A Secretaria de Segurança, mui zelosa de suas atribuições sambísticas, prontamente atendeu ao pedido do deputado Vitorino James e não vai haver mais a passeata, que subdesenvolvido não deve tugir nem mugir. Como todos sabem, a passeata seria um desagravo público aos integrantes da vitoriosa Escola de Samba do Salgueiro, chamados em reportagem de David St. Clair, aquêle pilantra do "Time", de marginais e prostitutas.

Tàcitamente, em se imiscuindo em assunto que não é da sua competência para tão infeliz palpite o ilustre deputado Vitorino James concorda com a opinião do repórter agressor. E um direito seu. Se disséssemos, por exemplo, que a maioria dos artistas norte-americanos, principalmente músicos, é constituída de maconheiros e cocainômanos, talvez que o deputado Vitorino James viesse às ruas comandar uma passeata de protesto. E seria também um direito seu.

O que me decepciona, entretanto, é o Vitorino. Ah! Vitorino, que assanhamento é êsse? Contenha-se, Vitorino! Logo você, manso e maneiroso, que, como diretor-social de um clube de iatismo, promovia festas em que o samba se fazia presente diante de tantas famílias samba representado por "marginais" e "prostitutas"?! Que estarão essas famílias pensando de você agora, Vitorino? Touché, Vitorino, Touché!

Compreendo, Vitorino, que você esteja querendo fazer média com os princípios governamentais. Compreendo. Devia, porém, valer-se de outros meios e respeitar essa gente tão duramente atingida por um estrangeiro. Deixar que essa gente desse vazão à sua justa mágoa através de um protesto mudo. Não se iria xingar ninguém, Vitorino, que, neste estado de coisas, não se permite, sob pena de chanfalho, xingar os que nos xingam. Mas, até o silêncio ser negado ao povo? Vá, Vitorino. Medite. Isso é justo?

Olhe, Vitorino, sabe de uma coisa? Eu acho é que você, com essa atitude, quis foi aumentar a popularidade dêste govêrno, não foi?

Ah! Vitorino, você é ótimo!

"BAN-BANG"

Dois indivíduos trocaram tiros na rua em disputa de uma mulher. Quando há mulher no meio, essas coisas acontecem em qualquer lugar, mas, por azar de Paulo Soledade, foi acontecer logo na calçada fronteira ao Zum-Zum. E explica-se o porque do local: um dos contendores e o pivô da história reside no prédio vizinho à boate. O outro contendor reside na mesma rua e já trabalhou no Zum-Zum. Quando de tudo se vale para o fechamento arbitrário de boates, é necessário que se faça êste esclarecimento pois que as notícias veiculadas são contraditórias e algumas envolvem, sem propósito, o nome do Zum-Zum. A apuração do fato, se houver interêsse, é muito difícil, pois os disputantes, um dos quais ferido gravemente, pertencem à polícia. Por outro lado, já que o negócio está na moda o acontecimento reclama uma *blitz* dentro da própria polícia, para que os seus subordinados não se duelem a bala na via pública pondo em perigo a vida dos que nada têm a ver com as suas escaramuças passionais.

FLÔRES & FOTOS

Muito antipática, sem dúvida, é a medida tomada pelos proprietários do Top Clube proibindo que no recinto dêsse restaurante de luxo sejam vendidas flôres — no caso barrando-se o ingresso de Pedro das Flôres — e batidas fotografias sem a censura imposta pelo sr Max Stuckart. Continuando dessa maneira, o Top entope muito antes de se firmar como a casa que pretende ser. A propósito, Mister Eco deseja informar que há seis anos escreve neste DC, não se justificando que um telegrama-convite para visitar o Top Clube "em qualquer dia" fôsse parar nas mãos do colega Carlos Renato, de "Última Hora". Tomem nota: DIÁRIO CARIOCA.

●

CHORRILHO — A Rádio Nacional vai oferecer amanhã, na Churrascaria Gaúcha, um almôço em homenagem aos artistas do seu *cast*, vencedores do último carnaval. Grato pelo convite. ● O Teatro Record, de São Paulo tem programado para os próximos meses um Festival da Velha Guarda, um Mês da Música Popular Brasileira e uma Noite dos Chorões. ● "Revolta da Chibata" será o próximo lançamento da Editôra Letras e Artes. ● Os responsáveis pela divulgação das nossas telemissoras precisam de tomar mais cuidado com as informações remetidas à imprensa, a fim de que não corram por conta dos comentaristas as notícias inverídicas sôbre a estréia de programas. ● Atenção, colegas: quem pagar a anuidade do nosso Sindicato até o fim dêste mês, ou seja, até amanhã, gozará de um desconto de duas mensalidades. ● Com um elenco estrelado por Nélia Paula e no qual figuram os nomes de Teresa Costelo, Lady Hilda, Viviane Martin, Ana Maria Soeiro, Sandra Meneses e o coccinelle Ivaná — ainda — o empresário Fernando D'Avila se prepara para estrear a quatro de abril próximo no Teatro Jardel, a peça "Escândalos Cubanos". ● A Companhia de Vasco Morgado só ficará no Ginástico durante um mês, em virtude de compromissos assumidos com São Paulo e Brasília, onde também será apresentada a peça "Meu Amor é Traiçoeiro".

TEATROS

CARTAZ

- SANTA ROSA — 47-4541 — "O Asilado", às 21,15 horas. Sábados, quintas e domingos, vesperais, às 16,15 horas.
- COPACABANA — 57-1816 — "Tiro e Queda" — Tônia Carrero — às 21,30 horas. Vesperais, quintas e domingos, às 16,30 horas.
- BOLSO — 27-2122 — "Família Pouco Família", de Geraldo Savory, às 21,15 horas. Vesperais, quintas e domingos, às 16 horas.
- CARLOS GOMES — 22-7581, 42-4983 e 57-2510 — "My Fair Lady" — 50 figuras entre as quais Bibi Ferreira Paulo Autran e Sérgio de Oliveira. Às 21 horas. Vesperais, quintas, sábados e domingos, às 16 horas.
- DULCINA — 32-5817 — "Oito Mulheres", de Robert Thomas. Diàriamente, às 21 horas. Quintas e domingos, vesperal, às 16 horas. Sábados, sessões às 20 e 22 horas.
- NACIONAL DE COMÉDIAS — 22-0367 — "As Loucuras de Mamãe", às 21 horas. Vesperais, quintas e domingos, às 16 horas.
- TEATRO DO RIO (Rua do Catete) — 25-4155 — "A Invasão" de Dias Gomes — Diàriamente às 21 horas. Quintas e domingos, vesperais, às 17 horas. Sábados, sessões às 20 e 22 horas.
- GINÁSTICO — 42-4521 —
- JARDEL — 27-8716 — "Zuzú, Bossa Rica" — Diàriamente, às 20 e 22 horas.
- MAISON DE FRANCE — 52-3456 — "Bonitinha, Mas Ordinária". Peça de Nélson Rodrigues, diàriamente às 21 horas.
- MESBLA — 42-4880 — "Três em Lua-de-Mel". Diàriamente, às 21 horas. Sábados, às 16 horas. Domingos, às 14 horas.
- RIVAL — 22-2721 — "Oba Mister Momo", às 20 e 22 horas. Vesperais, quintas e domingos, às 14 horas.

CINEMAS

CENTRO

- PLAZA — 23-1097 — "Os Mongóis" (Proibido até 14 anos) com Jack Palance e Anita Ekberg.
- METRO PASSEIO — 23-6490 — "O Grande Motim" (Proibido até 10 anos) com Marlon Brando e Trevor Howard.
- PALÁCIO — 25-0835 — "Gigot". (Proibido até 10 anos) com Jackie Gleason.
- ODEON — 22-1508 — "Exodus". (Proibido até 10 anos) com Paul Newman e Eva Marie Saint.
- IMPÉRIO — 22-9346 — "Páginas da Vida" (Censura livre) com Richard Widmark.
- PATHÉ — 22-8795 — "Os Mendigos" (Censura livre) com Vanja Orico.
- REX — 22-6327 — "Exodus". (Proibido até 10 anos) com Paul Newman.
- RIVOLI — "Paraíso dos Nudistas". (Proibido até 18 anos) e "Kitongani, Mestre Caçador".
- VITÓRIA — 42-9020 — "A Patrulha Fantasma" (Proibido até 14 anos) com Oliver Reed.
- CINEAC — 42-6924 — "Divórcio à Italiana" (Proibido até 18 anos) com Marcello Mastroianni.
- IRIS — 42-0763 — "Três Cabras de Lampião" (Proibido até 16 anos) com Milton Ribeiro.
- SÃO JOSÉ — 42-0562 — "Império da Desordem" (Proibido até 10 anos) e "Barnabé tu és Meu".
- PRESIDENTE — 42-7128 — "Casinha Pequenina". (Censura livre) com Mazzaropi e Geny Prado.
- FLORIANO — 49-9974 — "Helena de Tróia". (Proibido até 10 anos) e "Papai Fanfarrão".

ZONA SUL

- LEBLON — 27-7805 — "O Avião Foguete X-15" (Censura livre) com David Mc Clean.
- PAX — 27-6621 — "Grito do Coração". (Proibido até 18 anos) com Susan Hayworth e Peter Finch.
- MIRAMAR — "Patrulha Fantasma". (Proibido até 14 anos) com Oliver Reed.
- RIVIERA — "Os Mendigos". (Censura livre) com Vanja Orico.
- ROYAL — "Golias Contra o Gigante" (Proibido até 14 anos).
- CARUSO (Copacabana) — 27-5150 — "Panorama Visto da Ponte". (Proibido até 18 anos) com Raf Valone
- ASTÓRIA — 47-0466 — "Os Mongóis" (Proibido até 14 anos) com Jack Palance e Anita Ekberg.
- PIRAJÁ — 47-2865 — "Casinha Pequenina" (Censura livre) com Mazzaropi e Geny Prado
- IPANEMA — 47-3805 — "O Corcunda de Roma" (Proibido até 18 anos) e "Papai Fanfarrão".
- ALVORADA — 27-2936 — "Motangos Silvestres" (Censura livre)
- VENEZA — "Os Mongóis". (Censura livre) com Vanja Orico e Rui Guerra.
- ROXY — 36-6345 — "Em Cada Sonho um Amor". (Censura livre) com Elvis Presley.
- COPACABANA — 57-5134 — "As Neves de Kilimanjaro" (Proibido até 10 anos) com Gregory Peck.
- ART PALÁCIO (Copacabana) — 57-2795 — "Os Mendigos" (Censura livre) com Vanja Orico e Rui Guerra.
- FLÓRIDA — 37-7141 — "Akiko em Roma". (Censura livre) com Memmo Carotenuto.
- KELLY — "Akiko em Roma". (Censura livre) com Memmo Carotenuto.
- METRO COPACABANA — 47-9898 — "O Grande Motim". (Proibido até 10 anos) com Marlon Brando e Trevor Howard
- BRUNI (Copacabana) — "O Grito do Coração" (Proibido até 18 anos) com Susan Hayward e Peter Finch.
- PARIS PALACE — "Os Mongóis". (Proibido até 14 anos) com Jack Palance e Anita Ekberg
- RICAMAR — 37-9932 — "Grito do Coração". (Proibido até 18 anos) com Susan Hayward e Peter Finch.
- RIAN — 36-6614 — "Sangue de Apache" (Proibido até 10 anos) com Chuck Connor's.
- NACIONAL — 22-0672 — "Três Cabras de Lampião" (Proibido até 16 anos) com Milton Ribeiro.
- BOTAFOGO — "As Oito Vítimas". (Proibido até 18 anos)
- GUANABARA — 26-9339 — "O Melhor dos Inimigos" (Censura livre) com David Niven.
- ÓPERA — 46-7215 — "Ivanhoé". Censura livre) com Robert Taylor.
- PAISSANDU — "Os Mongóis". (Proibido até 14 anos) com Jack Palance e Anita Ekberg.
- SÃO LUÍS — 26-7450 — "A Greve do Sexo". (Proibido até 18 anos) com Maurice Chevalier e Angie Dickinson.
- POLITEAMA — 25-1143 — "Casinha Pequenina". (Censura livre) com Mazzaropi e Geny Prado.
- AZTECA — 45-6613 — "O Grito do Coração" (Censura livre) com Susan Hayward e Peter Finch.
- BRUNI (Flamengo) — "Panorama Visto da Ponte" (Proibido até 18 anos) com Raf Valone e Jean Sorel.

ZONA NORTE

- RIO BRANCO — 43-1639 — "O Homem Que Roubou a Copa do Mundo" (Censura livre) com Ronald Golias.
- MADRID — 43-1184 — "As Neves de Kilimanjaro" (Proibido até 10 anos) com Gregory Peck.
- SANTA ALICE — 38-9993 — "O Avião Foguete X-15" (Censura livre) com David Mclean.
- BRITÂNIA — "O Grito do Coração". (Proibido até 18 anos) com Susan Hayward e Peter Finch.
- AMÉRICA — 48-4319 — "O Avião Foguete X-15" (Censura livre) com David Mclean.
- NATAL — 48-1486 — "Casinha Pequenina" (Censura livre) com Mazzaropi e Geny Prado.
- FLUMINENSE — 28-1404 — "O Último Couple" (Proibido até 14 anos) e "O Craque"
- HERMIDA — "Casinha Pequenina". (Censura livre) com Mazzaropi e Geny Prado
- ROMA — "Casinha Pequenina". (Censura livre) com Mazzaropi e Geny Prado.
- TIJUCA — 48-4318 — "Crime em Monte Carlo" (Proibido até 14 anos) e "Barnabé tu és Meu"
- MARACANÃ — 48-1910 — "Casinha Pequenina". (Censura livre) com Mazzaropi e Geny Prado.
- CARIOCA — 28-8178 — "Patrulha Fantasma". (Proibido até 14 anos) com Oliver Reed.
- METRO TIJUCA — "O Grande Motim". (Proibido até 10 anos) com Marlon Brando e Trevor Howard
- ART PALÁCIO (Tijuca) — "Os Mendigos". (Censura livre) com Vanja Orico e Rui Guerra.
- ESKYE (Tijuca) — 28-5513 — "Cidade Nua". (Proibido até 18 anos).
- OLINDA — 48-1032 — "Os Mongóis" (Proibido até 14 anos) com Jack Palance e Anita Ekberg.
- BRASÍLIA — "Três Cabras de Lampião" (Proibido até 16 anos) com Milton Ribeiro.

SUBÚRBIO (Central)

- CACHAMBI — "Casinha Pequenina". (Censura livre) com Mazzaropi e Geny Prado.
- IMPERATOR — "A Patrulha Fantasma". (Proibido até 14 anos).
- PIEDADE — 29-6332 — "Casinha Pequenina" (Censura livre) com Mazzaropi e Geny Prado.
- MONTE CASTELO — 29-8230 — "O Corcunda de Roma". (Proibido até 18 anos)
- ENGENHO DE DENTRO — 29-4131 — "Aldeia dos Amaldiçoados" (Proibido até 14 anos) e "Duelo na Floresta"
- PARATODOS — 29-5191 — "Os Mendigos" (Censura livre) com Vanja Orico e Rui Guerra.
- VAZ LOBO — 29-1998 — "A Morte Comanda o Cangaço". (Proibido até 10 anos)
- IRAJÁ — 29-8330 — "Zorro o Rebelde" (Proibido até 18 anos)
- GUARACI — "Sete Homens e um destino" (Proibido até 14 anos)
- MASCOTE — 29-0411 — "Os Mongóis" (Proibido até 14 anos) com Jack Palance e Anita Ekberg.
- ART PALÁCIO (Méier) — "Os Mendigos" (Censura livre) com Vanja Orico e Rui Guerra.
- REGÊNCIA — "O Homem Que Roubou a Copa do Mundo" (Censura livre) com Ronald Golias.
- ALFA — 29-8215 — "Zombies os Mortos Vivos". (Proibido até 18 anos).
- COLISEU — 29-8753 — "O Assassino" (Proibido até 18 anos) com Marcello Mastroianni.
- MARAJÓ (Jacarepaguá) — 696 — "Meu Sangue me Condena" (Proibido até 14 anos)
- MOÇA BONITA — "Ali Babá e os 40 Ladrões". (Censura livre) com John Hall.
- ANCHIETA — "Peregrino da Esperança" (Censura livre)

SUBÚRBIO (Leopoldina)

- LEOPOLDINA — "O Corcunda de Roma" (Proibido até 18 anos).
- PARAÍSO — 30-1060 — "O Homem Que Roubou a Copa do Mundo" (Censura livre) com Ronald Golias.
- SÃO PAULO — "A Legião dos Condenados" (Proibido até 14 anos) e "Mulheres à Vista"
- PALÁCIO (Higienópolis) — "O Grito do Coração". (Proibido até 18 anos) com Susan Hayward e Peter Finch
- MELLO (Bonsucesso) — "Casinha Pequenina" (Censura livre) com Mazzaropi e Geny Prado.
- RAMOS — 30-1094 — "O Homem Que Roubou a Copa do Mundo" (Censura livre) com Ronald Golias.
- MAUÁ — 30-5056 — "Os Mendigos". (Censura livre) com Vanja Orico e Rui Guerra
- PENHA — 30-1121 — "Estrêla do Fogo" (Proibido até 10 anos)
- MELLO (Penha) — "Três Cabras de Lampião" (Proibido até 10 anos) com Milton Ribeiro
- ROSÁRIO — 30-1889 — "Minha Vontade é Lei". (Proibido até 14 anos)
- SANTA CECÍLIA — 30-1823 — "O Segrêdo de Monte Cristo". (Proibido até 14 anos).
- SANTA HELENA — 30-2466 — "Gladiador Invencível". (Proibido até 10 anos).
- RIO PALACE — "Os Mongóis". (Proibido até 14 anos) com Jack Palance e Anita Ekberg
- SÃO PEDRO — 30-4181 — "Ivanhoé" (Censura livre) com Robert Taylor
- BRAZ DE PINA — 30-3498 — "Casinha Pequenina" (Censura livre) com Mazzaropi e Geny Prado.

NITERÓI

- CENTRAL — "Os Apuros de um Médico" (Proibido até 14 anos).
- ICARAÍ — "O Escudo Negro de Falworth". (Censura livre) com Tony Curtis.
- ODEON — "O Melhor dos Inimigos" (Censura livre) e "E' a Maior"
- SÃO JORGE — "As Legiões de César" (Proibido até 10 anos)
- ALAMEDA — "O Avião Foguete X-15" (Censura livre) e "Aí Vem a Alegria".
- SÃO BENTO — "Três Cabras de Lampião" (Proibido até 16 anos) com Milton Ribeiro e Miguel Tôrres

CAXIAS

- PAZ — "O Corcunda de Roma". (Proibido até 18 anos)
- CAXIAS — "Bôdas de Ouro". (Proibido até 10 anos)

SÃO JOÃO DE MERITI

- GLÓRIA — "Três Cabras de Lampião" (Proibido até 16 anos)
- SÃO JOÃO — "Ivanhoé" (Censura livre) com Robert Taylor.

PETRÓPOLIS

- CAPITÓLIO — 26-26 — "O Corcunda de Roma" (Proibido até 18 anos)
- D PEDRO — 20-40 — "Os Canhões de Navarone" (Proibido até 14 anos) com Gregory Peck.
- PETRÓPOLIS — 32-32 — "Alakazan no Reino Mágico". (Censura livre).

VIDA JUDICIÁRIA

(Continuação)

AUTOS ENTRADOS NO PROTOCOLO AGUARDANDO PREPARO

AÇÃO RESCISÓRIA

700 — DF — Autores: Alfredo Manoel Pereira e outros — Advogado: Alfredo Soares da Cunha — Réu: IBGE

AGRAVO DE PETIÇÃO

21.645 — BA — Agravante: Emprêsa Industrial de Couros Ltda. — Advogado: Carmino Longo — Agravada: Fazenda Nacional

AGRAVOS DE PETIÇÃO EM MANDADO DE SEGURANÇA

31.355 — GB — Agravante: José Erastuo Casella e outros — Advogado: Américo Ferreira Marques — Agravado: IAPI

31.543 — BA — Agravante: Carlos Roberto Mendonça Alves Dias — Advogado: Nemésio Sales — Agravada: União Federal.

32.017 — SP — Agravante: Edgard Matteis Garrafa — Advogado: Edgard Matteis Garrafa — Agravada: União Federal.

APELAÇÕES CÍVEIS

18.033 — GB — Recorrente: "ex-officio" — Juízo de Direito da 3a. Vara da Fazenda Pública — Apelantes: União Federal — Espólio de Antônio Pereira da Costa e outros — Advogado: Paulo de Salvo Sousa — Apelados: Os mesmos

18.039 — PR — Recorrente "ex-officio". — Juízo de Direito da 1a. Vara Feitos da Fazenda Pública — Apelantes: Aristoxenes Corrêa de Bittencourt e outros — Advogado: José Cid Campelo — União Federal — Apelados: Os mesmos

18.069 — RJ — Apelante: Giolanda Passos de Farias e outros — Apelado: IAPETC — Advogado do apelante: Jarding Jorge Leite — (Republicado por ter saído com incorreções

(*) DISTRIBUIÇÃO

TERCEIRA AUDIÊNCIA

Em 21 de março de 1963

Recurso Extraordinário (Proventa)

52.703 — Guanabara — Recorrente: Editôra de Revistas e Publicações S. A. "Erica" — Advogado: Hariberto Miranda Jordão — Recorrido: Gelson Frederico Alves — Advogado: Hugo Accioli — Distribuído ao exmo. sr. ministro Villas Boas.

Supremo Tribunal Federal, em 25 de março de 1963. — Daniel Aarão Reis, diretor da Biblioteca — vice-diretor geral, em exercício.

TRIBUNAL PLENO

ATA DA QUINTA SESSÃO EXTRAORDINÁRIA

Em 25 de março de 1963

10.483 — Guanabara — Relator: o exmo. sr. ministro Victor Nunes — Recorrente: Benjamim Audiffrent Xavier — Advogado, Heitor Rocha Faria — Recorrido: Estado da Guanabara — Deram provimento ao recurso em decisão unânime — Impedido o exmo. sr. ministro Luiz Gallotti.

10.595 — Guanabara — Relator: o exmo. sr. ministro Gonçalves de Oliveira — Recorrente: Federação das Indústrias do Estado da Guanabara — Advogado: Hilton Brandão — Recorrido: Instituto de Aposentadoria e Pensões dos Empregados em Transportes e Cargas — Negaram provimento. Decisão unânime.

10.683 — Guanabara — Relator: o exmo. sr. ministro Villas Boas — Requerentes: Neuza Testoni e outros — Advogado: Ricardo Ambrósio — Indeferiram o mandado, unanimemente.

10.476 — Guanabara — Relator: o exmo sr. ministro Ari Franco — Recorrente: Olga Leal da Rocha Miranda — Advogado: Arnaldo Cavalcanti Lacombe — Recorrido: Estado da Guanabara — Negaram provimento em decisão unânime.

10.639 — Guanabara — Relator: o exmo. sr. ministro Victor Nunes — Requerente: Durval Cunha da Silveira — Advogado: Teodomiro G. V. Machado — Indeferiram o mandado. Decisão unânime.

N.º 10.538 — Guanabara — Relator: o Exmo. Sr. Ministro Cândido Motta — Requerente: Jovelino Marques Ribeiro e outros — Advogado: Paulo Fefêcre A. Guimarães — Não conheceram do Mandado. Decisão unânime.

RELAÇÃO DOS MANDADOS DE SEGURANÇA COM DIA PARA JULGAMENTO

N.º 10.972 — Guanabara — Relator: o Exmo. Sr. Ministro Cândido Motta Filho — Recorrente: Braniff Airways Incorporated (Advogado: Carlos Robichez Penna) — Recorrido: União Federal.

N.º 11.025 — Rio de Janeiro — Relator: o Exmo. Sr. Ministro Villas Boas — Recorrentes: Antônio de Rezende Silva (Advogado: Hélio Arantes de Carvalho Borges) — Recorrida: União Federal.

Supremo Tribunal Federal, em 25 de março de 1963. — Daniel Aarão Reis, Diretor da Biblioteca, Vice-Diretor-Geral em exercício.

SECRETARIA

Em 25 de março de 1963

MESA DE MANDADO DE SEGURANÇA

N.º 11.409 — Guanabara — Requerentes: Anísia Campos da Silva e outros (advogado: Ricardo Ambrosio). — Despacho: Fls. 2. Notifique-se ao Exmo. Sr. Presidente da República, na forma da Lei n.º 1.533 de 31 de dezembro de 1951, para juntar no prazo de cinco dias as informações que entender necessárias. Denego a medida liminar, injustificável na espécie.

Brasília, 25 de março de 1963 — Pedro Chaves, J. Ayrton de Barros Barreto, Oficial.

MESA DE RECURSOS EXTRAORDINÁRIOS

Despachos:

N.º 49.183 — Guanabara — Embargante: Aldir de Castro Dantas (advogado: José Francisco Boselli) — Embargado: Banco Boavista S.A. (advogado: Eduardo do Cossermelli). — Admito os embargos. Prazo de 3 dias.

Processos entrados na Secretaria aguardando preparo:

Dia 15 de março de 1963

Prot. 1.221 — Guanabara — Recorrente: Rogélio Ferreira de Azevedo (advogado: Alberto da Silva Azevedo) — Recorridos: Manoel da Silva e outros (advogado: João Baptista Louzada Câmara).

TRIBUNAL FEDERAL DE RECURSOS

APELAÇÕES CÍVEIS

N.º 18.091-GB — Apelante: Francisco Lourenço Ferreira (advogado Dr. Marcos Nogueira da Silva) — Apelados: IAPB; Esaltino do Nascimento.

N.º 18.078-GB — Recorrente ex-officio: Juízo de Direito da 4.ª Vara da Fazenda Pública — Apelantes: Elisabeth Portugal Vigira (advogado Dr. José dos Reis Feijó Coimbra) — Rêde Ferroviária Federal S.A. (EFCB) — Apeladas — As mesmas.

DISTRIBUIÇÃO DE GABINETE

DÉCIMA-SEGUNDA AUDIÊNCIA

Em 26 de março de 1963

De conformidade com a deliberação do Egrégio Supremo Tribunal Federal, tomada em sessão do dia 27 de junho de 1960, o Exmo. Sr. Ministro Lafayette de Andrada, Presidente, distribuiu, hoje, dia 26 de março de 1963, na sala de audiência, os seguintes processos:

Petições de Habeas Corpus

N.º 39.782 — Guanabara — Impetrante: Suetônio Maciel Pereira — Paciente: Umberto Villela — Distribuído ao Exmo. Sr. Ministro Villas Boas.

N.º 39.802 — Guanabara — Impetrante: Alfredo Pinheiro — Paciente: Rubem Menezes — Distribuído ao Exmo. Sr. Ministro Ribeiro da Costa.

N.º 39.803 — Guanabara — Impetrante: Aloar Braga da Silva — Recorrente: Raymundo de Jesus Pinho Viana — Recorrido: Tribunal de Justiça — Distribuído ao Exmo. Sr. Ministro Ary Franco.

Distribuição feita de acôrdo com a decisão do Tribunal Pleno tomada na sessão do dia 25 de março de 1963.

Mandados de Segurança (Orig. e Rec.)

N.º 2.733 — Guanabara — Suscitante: Auditor da Justiça Militar. — Suscitado: Juízo da 13.ª Vara Criminal do Estado da Guanabara. — Interessado: João Martins Vieira. — Distribuído ao Exmo. Sr. Ministro Villas Boas.

TERMO DE AUDIÊNCIA

QUARTA AUDIÊNCIA

Em 27 de março de 1963

Presidência do Exmo. Sr. Ministro Gonçalves de Oliveira, Juiz Semanário — Escrivão: o Dr. Daniel Aarão Reis, Diretor da Biblioteca, Vice-Diretor Geral em exercício.

Aos vinte e sete dias do mês de março do mil novecentos e sessenta e três, na sala das sessões do Supremo Tribunal Federal, onde se achava o Exmo. Sr. Ministro Gonçalves de Oliveira, comigo Diretor da Biblioteca, Vice-Diretor Geral em exercício, servindo de Escrivão, que êste subscrevo, foi pelo Excelentíssimo Senhor Ministro Gonçalves de Oliveira ordenado se abrisse a audiência para publicação de acórdãos e recebimento de requerimentos, o que foi cumprido pelo Chefe da Portaria, Senhor Evaristo da Silva Pinto.

I — Aberta a audiência, foram publicados os seguintes acórdãos:

Teatros e Boites
Programa para sua Noite

Oscar Ornstein e Victor Berbara apresentam BIBI FERREIRA EDSON FRANÇA E JAIME COSTA

em MINHA QUERIDA LADY

MY FAIR LADY

A comédia musical do século
No TEATRO CARLOS GOMES
Preços a partir de Cr$ 300,00 — Ingressos à venda nas bilheterias do Carlos Gomes (Inf: tels 22-7581 e 42-9883) e do Copacabana (Inf tel.: 57-2318)
Diàriamente às 21 horas. Vesperais: 5.ª-feiras (preços reduzidos), sábados e domingos às 16 horas

8.º mês de sucesso

"DESDE OS TEMPOS DE EVA"
de J. B. PRIESTLEY
no «Teatro Meia Noite» do Copacabana Palace
ROSITA TOMÁS LOPES
NAPOLEÃO MONIZ FREIRE
MARIA HELENA DIAS — SYLVIA BARROSO — MAURÍCIO BARROSO — ERICO FREITAS
DIREÇÃO DE
ANTÔNIO DE CABO
Não é "boite", é Teatro. Não é à meia noite, é às 22 horas — ESTRÉIA DIA 3 DE ABRIL

HOJE E TÔDAS AS NOITES
JAZZ QUARTETO
DIA 4 DE ABRIL
ESTRÉIA OS CARIOCAS
BOTTLES BAR
Rua Duvivier, 37 – Tel. 57-1065

O CANGACEIRO
Apresenta hoje
RAUL MASCARENHAS
E CONJUNTO
DAS 6 DA TARDE AS 3 DA MANHÃ
Rua Fernando Mendes, 25 — Copacabana

Pigalle Night Club
Av. Atlântica, 4.206-A Esq. Joaquim Nabuco n.º 11 — Tel.: 47-2438
DE PAULA apresenta
20 NOVAS VEDETAS E «SHOWS-GIRLS» EM
"BELDADES PELA MADRUGADA"
COM 2 NOVOS NÚMEROS DE
STRIP-TEASE
DIÀRIAMENTE «SHOW» À 1 HORA

LITTLE CLUB
Apresenta
LÍVIO ROMANO
e JOHN ALL
CONJUNTO JOSÉ MARIA
AR REFRIGERADO

BEIRAMAR

Comercial e Industrial S.A.

ASSEMBLÉIA GERAL ORDINÁRIA

AVISO

A Diretoria da Beiramar Comercial e Industrial S/A., convoca os senhores Acionistas para se reunirem em Assembléia Geral Ordinária a se realizar a 26 de abril do corrente ano às dez horas, em sua sede social à Travessa do Ouvidor, 14, s/301/2 para deliberarem sôbre a seguinte ordem do dia:

1.º) Relatório da Diretoria, Balanço Geral conta de Lucros e Perdas e Parecer do Conselho Fiscal, referente ao exercício de 1962.

2.º) Eleição dos membros efetivos e suplentes do Conselho Fiscal para o exercício de 1963.

3.º) Assuntos de interêsse geral.

Rio de Janeiro, 27 de março de 1963. — CLEMENTE DOS SANTOS PARROCO — Diretor.

LLOYD BRASILEIRO

DESPACHOS DO SR. DIRETOR EM PROCESSOS DOS SERVIDORES

(Boletim n.º 58, de 26 de março de 1963)

DESPACHOS: SEÇÃO II

"CERTIDÃO" — (Certifique-se, em têrmos)

Eudorico Martins Gonzaga — mat. 11.666, inativo certidão de ZRA, para prova junto à Diretoria de Portos e Costas — (P. 3.913/63).
Joana Vital da Silva — viúva do servidor Francisco Rosa da Silva, mat. 13.218; certidão de ZRA do "de cujus", para prova junto à Diretoria de Portos e Costas — (P. 5.931/63).

LICENÇAS CONCEDIDAS — (em face das informações)

Antônio Augusto da Silva — mat. 20.265, Môço PMF; concedidos 36 dias a partir de 4-1-63, na forma do art. 105, da Lei 1.711/52 — (P. 6.204/63).
Orlando Teixeira de Campos — mat. 22.710, Escriturário, Ag. Belém; concedidos 8 dias, de 7 a 14-2-63, na forma do art. 105 da Lei 1.711/52 — (Protocolo 5.149/63).
Ronaldo Ferreira Tenório — mat. 22.899, Escriturário, Ag. Maceió; concedidos 4 dias, de 5 a 8-2-63, na forma do art. 105, da Lei 1.711/52 — (P. 7.587/63).

ABONO DE PERMANÊNCIA — (Pague-se o abono de 20% previsto no artigo 18, parágrafo 1.º, da Lei n.º 4.009/62, em face de estar constatado no processo que o peticionário preenche os requisitos exigidos pela Legislação em vigor para transferência facultativa para a inatividade, cessando tal benefício a partir do dia em que o mesmo passar à qualidade de aposentado)

Albino Costa — mat. 12.006, Marinheiro PMF; a partir de 1-3-62 — (P. 4.545/63).
Horbi Roger de Oliveira — mat. 10.212, Foguista PMF; a partir de 28-9-62 — (P. 4.576/63).

APRESENTAÇÃO AO GABINETE DE IDENTIFICAÇÃO DO MINISTÉRIO DA MARINHA — (Apresente-se, mediante ofício)

Hildegardo Soares Montaury — mat. 23.204, Escriturário, Divisão de Comunicações — (P. 7.125/63).
Hélcio Pereira Villela — mat. 7.265, Of. de Administração, Estaleiros — (Protocolo 7.310/63).
Waldemar José da Silva — mat. 17.657, Enfermeiro PMF — (P. 7.611/63).
Wilson Edjarnes Ansuattigui — mat. 22.724, Escriturário, Divisão de Comunicações — (P. 7.127/63).

"DEPÓSITO GARANTIA ALUGUEL DE CASA" — averbe-se a importância citada em favor do proprietário do referido imóvel, face às Leis 1.046/50 e 2.853/56)

Antônio de Oliveira Bispo Filho — mat. 5.498, Operário, Of. de Máquinas, Est. importância mensal de Cr$ 12.200,00 a paortir de março c/ano — (Protocolo 5.936/63).
Manoel Corrêa Alves — mat. 9.659, Operário, Of. Calafate, Est.; importância mensal de Cr$ 8.400,00, a partir de novembro de 1962, em favor de Maria Rosa Dias — (P. 4.399/63).
Mário Rangel — mat. 11.715, inativo; importância mensal de Cr$ 14.000,00, a partir de fevereiro último, em favor de Generina Bruno de Oliveira — (Protocolo 5.795/63).
Maximiano Freitas de Britto — mat. 6.415, Of. de Administração, Ag. Salvador; importância mensal de Cr$ 15.000,00, a partir de 1-2-63, em favor de Antônio Tavares Guimarães — (P. 5.484/63).
Milton Canto Carvalhal — mat. 3.002, Eletricista PMF; importância mensal de Cr$ 25.000,00, em favor de Manoel Luiz de Souza, a partir de 19 de fevereiro último — (P. 5.085/63).
Octavio Sodré Filho — mat. 6.612, Of. Administração, Ag. Salvador; importância mensal de Cr$ 15.000,00, a partir de fevereiro último, em favor de José Pereira Santiago — (P. 4.735/63).
Pedro Isaías de Souza — mat. 24.120, Operário, Of. de Máquinas, Est.; importância mensal de Cr$ 10.000,00, a partir de março de 1963, em favor de Rosa Pereira Castiajo — (P. 6.393/63).
Severino Gonçalves de Lima — mat. 15.546, 2.º Cozinheiro PMF; importância mensal de Cr$ 9.000,00, a partir de março de 1963, em favor de Terezinha da Paz — (P. 6.102/63).
Tertuliano Domingos de Araújo — mat. 1.172, C. Mestre PMF; importância mensal de Cr$ 6.850,00, a partir de janeiro último, em favor de Maria de Lourdes Bousquet Berredo, mais o desconto de Cr$ 8.490,00 relativo às taxas de 1962 — (P. 2.865/63).
Waldir Soares de Mattos — mat. 23.425, Trabalhador TSG; importância mensal de Cr$ 10.000,00, a partir de 19-2-63, em favor de José da Silva Teixeira — (P. 5.950/63).

LICENÇA ESPECIAL — (Em face das informações, autorizo um período de 6 (seis) meses referente ao decênio indicado, devendo o respectivo chefe comunicar o início da mesma, de acôdo com a escala)

Eugênio José Antunes — mat. 17.937, Trabalhador TSG, referente ao decênio de 1-1-51 a 1-1-61 — (P. 1.029/63).
Rosalvo Lemos Fonseca — mat. 10.835, Môço Traf. do Pôrto; referente ao decênio de 5-11-50 a 5-11-60 — (P. 5.117/63).

"SALÁRIO-FAMÍLIA" — (Pague-se o que fôr devido, de acôrdo com as informações do SP, observando-se para efeito de cálculo as determinações da Portaria n.º 612, de 12-7-63)

Carmelita Vieira Santarém — viúva do servidor inativo Seraphim Bernardo Santarém, mat. 6.920 — (P. 35.088/62).
Cícero Alves — mat. 15.070, inativo; sendo que o atrasado em duas parcelas mensais — (P. 34.392/62).
José Dias Vidal — mat. 24.297, Conferente de Cargo, Ag. Recife; sendo que o montante atrasado em duas parcelas mensais — (P. 4.671/63).
Jurandir Potyguara de Macedo — mat. 12.965, inativo; face o que dispõe a Lei 4.069 — (P. 39.077/62).
Nelson Alves Rodrigues — mat. 34.282, ex-Servidor; em duas parcelas mensais a parte atrasada — (P. 33.844/62).
Santino Mércoli — mat. 6.284, inativo, Ag. Maceió — (P. 37.603/63).

"MENSALIDADE SINDICAL" — (Averbe-se o desconto de Cr$ 210,00, em favor do Sindicato dos Operários Navais do Rio de Janeiro)

Afonso Marotta — mat. 24.407, Cald. Cobre, Est. — (P. 3.632/63).
Agenor Pereira Duarte — mat. 23.854, Praticante, C. Naval — (P. 6.544/63).
Alcides dos Santos Souza — mat. 24.463, Operário, Of. S. Elétrica, Est. — (Protocolo 3.343/63).
Antônio Carneiro da Silva — mat. 24.516, Encarregado Of. de Máquinas, Est. — (P. 3.344/63).
Antônio Gomes — mat. 24.392, Operário, Of. Carpintaria, Est. — (P. 3.500/63).
Antônio Manoel dos Santos — mat. 24.482, Operário, Of. Carpintaria, Est. — (P. 2.362/63).
Antônio Tobias de Morais — mat. 19.470, Operário, Of. Solda Elétrica, Est. — (P. 6.545/63).
Aquiles Monteiro de Carvalho — mat. 24.493, Operário, Of. Pintura — (Protocolo 3.489/63).
Artur Coelho — mat. 70.169, Operário, Est. — (P. 6.546/63).
Bernardino Gomes da Costa — mat. 24.520, Servente TSG, Est. — (P. 2.690/63).
Carlos Braz Marinho — mat. 24.210, Praticante, Est. — (P. 5.941/63).
Carlos José do Amaral — mat. 24.414, Praticante, C. Naval, Est. — (P. 2.363/63).
Derval Alves — mat. 24.452, Praticante, C. Naval, Est. — (P. 2.368/63).
Duílio Juvenal Fernandes — mat. 24.484, Operário, Of. Eletricidade, Est. — (Protocolo 3.506/63).
Francisco Bernardo — mat. 24.379, Praticante, Of. Carpintaria, Est. — (Protocolo 2.373/63).
Francisco Euzébio Vieira — mat. 24.574, Of. Eletricidade, Est. — (P. 3.637/63).
Heliomar de Souza Evangelista — mat. 24.394, Praticante, Of. de Carpintaria, Est. — (P. 2.384/63).
Hilton de Mattos — mat. 24.397, Servente, TSG — (P. 2.382/63).
Ivanir de Souza Fernandes — mat. 24.382, Operário, Of. Solda Elétrica, Est. — (P. 3.354/63).
Iaslei Matheus Filgueiras — mat. 24.383, Operário, Of. Carpintaria, Est. — (P. 3.360/63).
Joaquim Braz da Silva — mat. 70.146, Operário, Est. — (P. 6.566/63).
Jobé Ribeiro Guimarães — mat. 24.513, Operário, Of. Eletricidade, Est. — (P. 3.516/63).
Jorge Agenor Harth — mat. 24.584, Praticante, Of. Cald. Cobre, Est. — (Protocolo 3.523/63).
Jorge Augusto dos Santos — mat. 24.499, Servente, TSG — (P. 3.640/63).
Jorge Ferreira da Silva — mat. 24.378, Operário, Of. Carpintaria, Est. — (Protocolo 2.706/63).
José Manoel Theodoro — mat. 24.401, Praticante, Of. Figorífico, Esta — (Protocolo 3.357/63).
José Paes Cancelas — mat. 70147, Of. Instrução, Esta. — (P. 64565/63).
José Rodrigues — mat. 24.470, C. Mestre, Of. Motores — (P. 3.639/63).
Manoel Benedito Nogueira — mat. 24.480, Praticante, Of. Solda Elétrica, Est. — (P. 3.643/63).
Manoel Patrício de Siqueira — mat. 24.579, Sevente, Of. Máquinas, Estaleiros — (P. 2.711/63).
Manoel Rodrigues das Neves — mat. 24.393, Operário, C. Naval, Est. — (Protocolo 2.404/62).
Mácio Simão Carneiro — mat. 24.420, Operário, Of. Carpintaria, Est — (Protocolo 2.242/63).
Nelson Figueiredo — mat. 24.486, Operário, Of. Máquinas, Estaleiros — (Protocolo 3.365/63).
Nilo de Souza Faria — mat. 24.539, Operário, Of. Carpintaria, Est. — (Protocolo 3.527/63).
Odyr da Motta Carvalho — mat. 24.372, Operário, Of. de Máquinas, Est. — (Protocolo 3.366/63).
Raimundo Ferreira — mat. 70.246, C. Naval, Est. — (P. 6.569/63).
Raimundo Souza de Oliveira — mat. 24.396, Operário, Of. Pintura, Est. — (Protocolo 3.533/63).
Valdemir Batista da Costa — mat. 26.961, Praticante, Estaleiros — (P. 4.704/63).

"LICENÇAS PARA TRATAMENTO DE SAÚDE" — (Na forma dos Artigos 104 e 105 da Lei 1.711/52)

Relação n.º 569, de 15 de março de 1963, do SP

José Martins dos Reis — mat. 9.444, Mecanógrafo, S. P., 10 dias de licença, período de 1 a 10-3-63 — (Art. 105).
Wilma Guimarães Maler — mat. 16.935, Escriturária, Contadoria 30 dias de licença, período de 23-2 a 24-3-63 — (Art. 105).
Francisco Moreira da Silva — mat. 21.854, Trabalhador, 28 dias de licença, período de 31-1 a 27-2-63 — (Art. 105).
João de Castilho — mat. 22.749, Vigilante, 30 dias de licença, período de 19-2 a 20-3-63 — (Art. 104).
Luiz Fernandes P. Peixoto da Silva — mat. 23.319, Escriturário, DFA, 10 dias de licença, período de 25-2 a 6-3-63 — (Art. 105).
Augusto C. Gouveia de Souza — mat. 23.739, Escriturário, Contadoria, 4 dias de licença, período de 5 a 8-3-63 — (Art. 105).
Mário José dos Santos — mat. 1.536, Operário, 60 dias de licença; período de 13-1 a 13-3-63 — (Art. 105).
José Augusto Marques — mat. 1.722, Frigorífico Op. Docas, 1 (um) dia de licença, relativo a 12-2-63 — (Art. 104).
Praxedes Gomes Figueiredo — mat. 3.309, Calafate, IM, 15 dias de licença, período de 7 a 21-1-63 — (Art. 105).
Ary José Pires — mat. 4.046, Sol. Oxigênio, Estaleiros, 30 dias de licença, período de 12-2 a 13-3-63 — (Art. 104).
Darcy da Costa Kelly — mat. 4.048, Op. I. Mocanguê, 3 dias de licença, período de 22 a 24-1-63 — (Art. 105).
Paulo Raymundo de Oliveira — mat. 4.236, Op. Docas, 1 (um) dia de licença, relativo a 5-1-63 — (Art. 105).
Salomão José de Abreu — mat. 4.867, Eletricista, I. Mocanguê, 30 dias de licença, período de 30-1 a 28-2-63 — (Art. 104).
Euclydes Fernandes Brito — mat. 5.270, Op. Ilha Mocanguê, 1 (um) dia de licença, relativo a 20-1-62 — (Art. 105).
Euclydes Fernandes Brito — mat. 5.270, Op. I. Mocanguê, 2 dias de licença, período de 31-1 a 1-2-63 — (Art. 105).
Joge Gomes de Lima — mat. 5.833, Op. Estaleiros, 30 dias de licença, período de 30-12-62 a 28-1-63 — (Art. 105).
Jorge Gomes de Lima — mat. 5.833, Op. Estaleiros, 28 dias de licença, período de 29-1 a 25-2-63 — (Art. 105).
Nilson Luiz Parreira — mat. 7.330, Op. I. Mocanguê, 5 dias de licença, período de 4 a 8-2-63 — (Art. 105).
Cosme José de Mattos — mat. 7.826, Op. Estaleiros, 30 dias de licença, período de 15-2 a 16-3-63 — (Art. 105).
Derival Penha dos Santos — mat. 8.153, Op. I. Mocanguê, 5 dias de licença, período de 4 a 8-2-63 — (Art. 105).
Manoel Siqueira — mat. 8.816, Op. I. Mocanguê, 30 dias de licença, período de 8-1 a 6-2-63 — (Art. 105).
Thomaz Mafra — mat. 9.527, Conferente, DSP, 30 dias de licença em prorrogação, período de 30-1-63 a 28-2-63 — (Art. 105). — (Republicado por ter saído com incorreção no item 20, do Bol. 54, de 20-3-63).
Aliair Augusto do Amaral — mat. 9.301, Op. I. Mocanguê, 3 dias de licença, período de 29 a 31-1-63 — (Art. 105).
Aristeo Alves de Barcellos — mat. 9.307, Op. Estaleiros, 30 dias de licença, período de 29-1 a 27-2-63 — (Art. 105).
Alberto Rodrigues Cabral — mat. 9.438, Op. Estaleiros, 30 dias de licença, período de 3-2 a 4-3-63 — (Art. 104).
Alvaro Moutinho Sampaio — mat. 9.459, Op. Estaleiros, 30 dias de licença, período de 26-1 a 24-2-63 — (Art. 105).
José Avelino da Silva Júnior — mat. 9.910, Op. Estaleiros 10 dias de licença, período de 26-1 a 4-2-63 — (Art. 105).
Lot Baptista de Morais — mat. 17.843, Op. Estaleiros, 90 dias de licença, período de 22-1 a 21-4-63 — (Art. 105).
Jsmez Glória de Oliveira — mat. 18.178, Op. Estaleiros, 6 dias de licença, período de 23 a 28-1-63 — (Art. 105).
Adir Rodrigues Vieira — mat. 18.245, Op. Estaleiros, 4 dias de licença, período de 22 a 25-1-63 — (Art. 105).
Francisco de A. Marques da Silva — mat. 18.335, Op. Estaleiros, 15 dias de licença, período de 4 a 18-2-63 — (Art. 105).
Zoroastro de Souza — mat. 18.464, Op. Estaleiros, 4 dias de licença, período de 1 a 4-2-63 — (Art. 105).
Gelbes da Rocha Mello — mat. 19.096, Op. Estaleiros, 1 dia de licença, relativo a 30-1-63 — (Art. 105).
Oswaldo Ferreira — mat. 19.100, Op. Estaleiros, 4 dias de licença, período de 5 a 8-2-63 — (Art. 105).
Eugélio Barbosa da Silva — mat. 19.429, Op. Estaleiros, 3 dias de licença, período de 9 a 11-2-63 — (Art. 105).
Everardo Gaspar Lessa — mat. 19.565, Op. Estaleiros, 3 dias de licença, período de 6 a 8-2-63 — (Art. 105).
Manoel de Carvalho — mat. 82, Op. Estaleiros, 5 dias de licença, período de 11 a 15-3-63 — (Art. 105).
Oswaldo da Rocha Lima — mat. 2.854, C. Mestre, 25 dias de licença, período de 23-2 a 24-3-63 — (Art. 105).
Joaquim da Cunha Pôrto — mat. 3.757, Of. Administração, Estaleiros, 12 dias de licença, período de 23-2 a 6-3-63 — (Art. 105).
Antônio Teixeira da Silva — mat. 4.522, Carvoeiro, 30 dias de licença, período de 25-2 a 26-3-63 — (Art. 105).
Walder Neves — mat. 5.053, Escriturário, Div. Comunicações, 20 dias de licença, período de 19-1 a 20-2-63 — (Art. 105).
Saturnino Bahia — mat. 5.894, Conferente Cais do Pôrto, 30 dias de licença, período de 8-3 a 6-4-63 — (Art. 105).
Darcyr Rodrigues — mat. 6.870, Of. Administração, 90 dias de licença, período de 14-2 a 14-5-63 — (Art. 105)
Jaciro de Souza — mat. 7.175, Of. Administração, Serv. Contabilidade, 30 dias de licença, período de 26-2 a 26-3-63 — (Art. 105).
João Gomes de Abreu — mat. 8.229, Vigia, Ilha da Pombeba, 30 dias de licença, período de 3-3 a 1-4-63 — (Art. 104).
José Martins dos Reis — mat. 9.444, Mecanógrafo, 5 dias de licença, período de 11 a 15-3-63 (Art. 105).
Antônio José Ribeiro — mat. 9.729, Arrumador de Carga, 30 dias de licença, período de 10-3 a 8-4-63 — (Art. 105).
José Bezerra Bitencourt — mat. 9.741, Conferente, SCCP, 3 dias de licença, período de 29 a 31-1-63 — (Art. 105).
Manoel Reis de Freitas — mat. 9.859, Técnico de Mecanografia, Escritório interno, 30 dias de licença, período de 12-2 a 13-3-63 — (Art. 105).

PEDIDOS DIVERSOS

Alberto de Oliveira — mat. 16.092, Cabo Foguista PMF; pagamento de gratificação e etapa (diferença conforme Acôrdo Salarial e Contrato Coletivo de Trabalho): "Arquive-se. O requerente já recebeu o que solicita" — (Protocolo 14.178/62).
Alcino Leonídio dos Passos — mat. 53.726, ex-servidor; vencimentos e vantagens não recebidos: "Arquive-se. Assunto solucionado conforme informação da 2.ª Divisão do SP" — (P. 21.084/62).
Anchises Neves Lôbo — mat. 1.610, Motorista, Garagem; cancelamento do desconto em favor da ASCB: "Indeferido. Dirija-se à Associação dos Servidores Civis do Brasil" — (P. 7.211/63).
Bertholdo Siqueira Cavalcante — mat. 17.538, 2.º Cozinheiro PMF; abono de permanência: "Arquive-se. O requerente já foi atendido, conforme Boletim 2/12, de 3-1-63" — (P. 5.824/63).
Cleonísio Ponciano da Silva — mat. 53.658, Taifeiro PMF; transferência do salário-família em favor de Edite Ribeiro de Carvalho: "Deferido, como requer, face ao parecer da Procuradoria" — (P. 33.922/62).
Dario Pessoa Cavalcanti — e outros, solicitam gratificação de nível universitário: "Indeferido, face ao parecer da Procuradoria" — (P. 30.008/62).
Dirceu Cruz Amorim — mat. 12.957, Cond. Motorista Tráfego do Pôrto, adicional: "Pague-se o que fôr devido, a título de gratificação adicional na base de 15%, no período de 21-1-62 a 28-3-63, considerando que, face as informações, o requerente está enquadrado no artigo 146, da Lei 1.711/52" — (Protocolo 12.136/62).
Renato Cardoso — mat. 244, Assessor Técnico, DINR; pagamento de gratificação de função: "Deferido, de acôrdo com o parecer n.º 115/63, da Procuradoria" — (P. 17.081/62).

Nos tempos pioneiros do comércio no Brasil, surgiu um herói, o Caixeiro-Viajante. Figura importante nos sertões brasileiros levando notícias, fazendo negócios. Ficou famoso. Ganhou apelido, "Cometa", porque como os astros, aparecia de tempos em tempos, de cidade em cidade. Os anos passaram, mas a profissão ficou e desenvolveu-se. E hoje, há milhares de viajantes cruzando o Brasil em tôdas as direções, levando progresso, bem-estar e confôrto às populações mais distantes. Os viajantes de hoje têm outras condições de trabalho. Para conduzir dinheiro, dispõem de novos meios práticos e absolutamente seguros, como os "Cheques-Cometa" e as "Cartas Acolhimento de Cheque" do Banco de Crédito Real de Minas Gerais.

SE OS "COMETAS" AINDA EXISTISSEM...

CHEQUE-COMETA

O "Cheque-Cometa" é *dinheiro em caixa!* As mais importantes organizações de todo o país — lojas, hotéis etc. — aceitam-no como se fôsse moeda sonante. Com uma diferença: é à prova de roubo. E mesmo em caso de perda, sua segurança é a mesma, pois só pode ser utilizado mediante a repetição da sua assinatura no ato do pagamento.

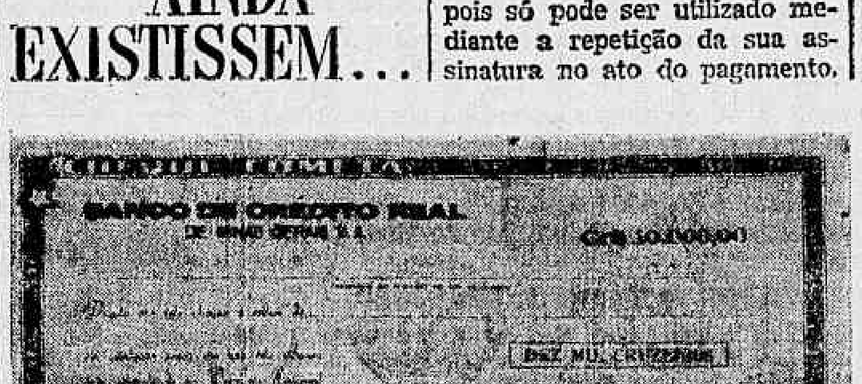

BANCO DE CRÉDITO REAL
de Minas Gerais S. A.

EMPRÊSA SÃO CRISTÓVÃO
LINHA DIRETA
RIO A POÇOS DE CALDAS
(M. GERAIS)
Diàriamente às 5,45 horas — Int. Guichê 22
Estação Rodoviária Mariano Procópio
ÔNIBUS LUXUOSOS — RAPIDEZ — SEGURANÇA E CONFÔRTO

Mané vai receber instruções: não 'engrossar'

Sonhador...

Freud tem para certos casos específicos um estudo profundo. Neste poder-se-ia enquadrar o jogador Gérson, cuja "máscara" é fato notório na crônica esportiva, embora sem base, pois está longe de ser completo. É um frustrado

Freud explica Gérson

Freud explica perfeitamente certas frustrações nos indivíduos e o jogador Gérson, do Flamengo se enquadra dentro do que nos ensina o grande mestre, sendo que em casos específicos, como de Gérson, face a profundidade de assunto, o estudo é bem mais amplo. Há que trazer à luz o submundo do indivíduo. Daí a razão para a compreensão do gesto do jogador que procurado por um nosso companheiro, no Flamengo, quando de exercícios normais, obteve do jogador a expressão: "falar a vocês não interessa". Ato contínuo, num ar de desdém, tentando uma autoridade que a sua pessoa dispõe nem as suas condições de jogador e nem mesmo outras qualidades, deu as costas ao jornalista que ali fôra em missão de seu trabalho. O jogador andou antes e durante o carnaval às voltas com turma carnavalesca. Viu muitas máscaras e certamente adaptou a que melhor lhe servia. Mas não era necessário isso, porquanto todos quantos militam na crônica esportiva já conhecem de sobra a pseuda máscara. É o eterno sonho de querer ser um Pelé, sem jamais consegui-lo. Mas no seu reduto, no seu pequenino mundo provinciano êle se destaca por ser jogador do Flamengo Clube que todos conhecem. É a frustração que cria fantasmas. É assim êsse jogador que um dia foi parar no Flamengo. É a raiva incontida de não ser um nome na constelação é essa luta do pobre Gérson luta interna e incompreendida pelo jogador que o faz virar-se contra outras pessoas que o tratam em função de um trabalho e jamais por vocação. Foi em missão jornalística que foi o jogador procurado, mas não deixou a atitude do jogador de ser analisada. Freud explica muito bem.

Vasco espera resposta para ver se vai (ainda) ao Chile

O Vasco continua esperando pela resposta dos empresários para saber se embarca domingo para o Chile, ou se cancela a excursão e vai tratar de outra vida, arranjando amistosos pelo interior do Brasil, até que outro empresário, o sueco Borge Lantz, responda, também, sôbre a tão desejada excursão pela Europa e África, na base da aventura, sem quotas fixas, ou mínimo de jogos pré-estabelecidos, pois o empresário não tem a mínima responsabilidade, atuando na base da comissão, como se fôsse um vendedor e saísse oferecendo mercadoria, para entrega imediata.

Para agravar as preocupações do Vasco, o empresário Zé da Gama desapareceu de forma a tornar infrutíferas tôdas as tentativas que vêm sendo feitas pela direção do Vasco, para saber até onde existe verdade no interêsse demonstrado na compra dos jogadores Vevé e Javam, pois a proposta feita por José Gama virou completamente a cabeça dos dois atacantes que estão criando tôda a espécie de dificuldades para facilitar a transferência. Na opinião geral, o que queria Zé da Gama era fazer movimento, pois não tem nenhum clube com quem negociar os craques.

VOLTA HOJE

Enquanto não vem a resposta de Cacildo Oses, o Vasco vai tomando providências para o embarque no domingo, embora a estréia no torneio esteja marcada para sábado, e não para quarta-feira, como pensavam. Como não tem avião de carreira, sábado, para Santiago, ou o Vasco fica fora da excursão, como ameaçou Oses, ou então terá que fretar um avião especial, o que encareceria tremendamente as despesas do empresário, a não ser se a nova despesa ficasse ao encargo do próprio Vasco, o que é o mais provável.

Hoje, pela manhã, os vascaínos estarão de regresso, em avião da ponte-aérea, ficando liberados até amanhã, todos os que já regularizaram seus documentos para a viagem. Os demais, terão que se apresentar ao funcionário Edgar Freitas e ficar à disposição dêle até que tudo fique solucionado. Se não embarcar amanhã, em avião especial, o Vasco realizará um treino leve, pela manhã, mais de caráter desintoxicante, quando então todos receberão instruções para o caso de terem que embarcar domingo.

NOTÍCIAS DIVERSAS

O Departamento Infanti-Juvenil, agora sôbre a presidência do prof. Albino Goulart, reiniciará domingo suas atividades, visando às próximas competições em que intervirá. Entre as primeiras providências tomadas estão a convocação de tôdas as crianças que já pertenceram ou não ao Departamento, e a abertura das aulas de ginástica, judô, "ballet", basquetebol, futebol-de-salão e futebol de campo. Ainda domingo, às 8 horas, será reiniciada a hora cívica, como ocorria no passado, quando então os diretores anunciarão as novas ordens e determinações, pois não mais prevalecerão os critérios dos papéis colocados nas paredes.

Também domingo, na Divisão de Tênis de Mesa, serão realizadas as últimas rodadas do Torneio Adão Antônio Brandão, constando de quatro jogos, nas séries infantil (Manoel Filho x Paulo Faria); juvenil (José Jorge Correia x Nélson da Silva Quadros); feminino (Maria Luiza x Geiza Dige) e qualquer classe (Jurandir da Silva x Alípio da Rosa Brilo). Os jogos têm seu início previsto para as 9 horas.

"Amansando..."

"Mané" Garrincha vai treinar hoje — o Botafogo vai proibir a entrada de torcedores —, mas antes passará no Banco para instruções do seu consultor com finalidade de não "engrossar" com os dirigentes

Craque treinará hoje: antes vai ao banco

O Botafogo realizará treino coletivo de meia hora hoje à tarde, em General Severiano, tendo como único objetivo testar Garrincha para saber das reais condições do jogador, cujo aproveitamento na partida de domingo é pràticamente certa.

Conseguindo descontar apenas 750 gramas dos 3 quilos que possuia à mais, apesar dos grossos agasalhos de lã com que tem praticado individual lá em Santa Cruz, "seu" Mané afirma que "voltará ao time com uma grande vitória".

INSTRUÇÕES

Antes de rumar para General Severiano, onde treinará e a seguir se concentrará, Garrincha deverá ter um rápido contato com o sr. José Lins, no escritório dêste, a fim de tomar as últimas instruções para reassumir as funções no Botafogo.

Teme o sr. José Lins de Magalhães ainda que Garrincha não tenha compreendido totalmente a situação delicada em que ficou e volte a "engrossar" com os homens do grêmio alvi-negro.

MAIS OU MENOS

Foi procedida ontem, lá mesmo em Santa Cruz, pelo dr. Lídio Toledo, médico botafoguense uma minuciosa revisão no jogador. Depois do exame feito pelo dr. Lídio ficou constatado que realmente o jogador colheu melhoras, mas não chegou ao ponto desejado pelo facultativo.

O joelho atrofiado do craque acusa sensíveis melhoras e após a medida executada através de um barbante, resultou uma diferença menor que um centímetro. Quanto ao pêso do jogador apesar do regime a que foi submetido não baixou ao que era esperado, mas o profissional argumentou que há muito tempo não chega aos 71 quilos, que é seu pêso normal.

TAÇA BRASIL

Tendo se definido o Rio-São Paulo a favor do Santos o Botafogo lutará apenas visando à "Taça Brasil" diante do time de Pelé e como já adiantou o treinador Marinho sòmente após o coletivo de hoje da revisão médica a ser realizada por Lídio Toledo poderá dar oficialmente a formação que iniciará a peleja de domingo.

Marinho no entanto conta com problemas já que Rildo retornou com sua contusão agravada de São Paulo, havendo possibilidades todavia de treinar logo mais.

Ivan que apesar de vir se comportando bem na equipe titular foi rebaixado a reserva poderá voltar à equipe, o mesmo podendo acontecer com Elton que cedeu seu pôsto a Édson no jôgo com o Corintians

A SUPERSTIÇÃO

Depois de sucessivas provas de ser o clube mais supersticioso do país, o Botafogo agora lançará Garrincha na equipe não só como refôrço técnico mas como a nova mascote já que depois que o "Mané" saiu do quadro êste desandou a perder.

Após as camisas de mangas compridas, do Chimbica que sumiu do clube imitando Garrincha, das camisas de mangas curtas que chegou a ser uma nova esperança e fracassou e finalmente da Norma, que positivamente não deu sorte ao bicampeão. Mané Garrincha surgirá contra o Santos como a mais recente "mandinga" alvi-negra.

Fla segue hoje e Dida e Carlinhos ausentes

Os jogadores do Flamengo, que foram dispensados logo após a partida que realizaram contra o Santos, quando perderam por 3x0, atuando um excelente primeiro tempo, se apresentam hoje à noite na Gávea, às 21 horas.

Os craques, após um lanche, rumarão em ônibus especial para São Paulo, a fim de saldar seu último compromisso no atual Rio-São Paulo, contra a equipe do Corintians, quando poderá ser decidido, no caso de um vitória do quadro paulista, o vice-campeonato para o quadro dirigido por Fleitas Solich.

NÃO SE APRESENTARAM

Os jogadores Dida e Carlinhos ainda não se apresentaram ao "mais querido", e depois da derrota de quarta-feira, cresceu bastante a irritação dos dirigentes rubro-negros, com relação a êstes jogadores. Deve-se notar, que quarta-feira à noite, Flávio Costa se tivesse Carlinhos poderia ter substituído a Nélson ou Nelsinho, principalmente, que estavam sem condições físicas. Por falta de substitutos no entanto, foi obrigado a manter os jogadores até o final da partida.

Devido a êste estado de coisas, e partindo do princípio de que os jogadores não se apresentarão tão cedo ao Departamento de Futebol do seu clube, a situação dos craques poderá se complicar, indo o Flamengo até a rescisão.

Para vencer Botafogo, Santos dará "bicho" de Cr$ 600 mil

O sr. Modesto Roma, vice-presidente de futebol do Santos, falando à nossa reportagem, declarou que o prêmio pela conquista do Rio São Paulo, será de Cr$ 500 mil para cada jogador, sendo que que só pela vitória de anteontem, está sendo estudado um bicho de Cr$ 100 mil.

Disse-nos ainda o vice-presidente "peixeiro", que domingo contra o Botafogo, o prêmio será também de Cr$ 500 mil, e o "bicho", na mesma base do de quarta-feira, ou seja, de Cr$ 100 mil.

EXCURSÃO

Com respeito à excursão que o Santos vai realizar na Europa, o vice-presidente santista declarou que têm agora uma proposta que está em estudos, e que não poderá ser recusada, qual seja, o Jôgo do Século Santos e Real Madri, no estádio Santiago Bernabeu.

MUITO DINHEIRO

O Real Madri ofereceu ao Santos a quantia de 40 mil dólares livres de quaisquer despesas, e a direção santista está procurando um jeito de poder atuar na data estipulada pelo clube ibérico, ou seja, 29 de maio.

NO RIO

O Santos continua hospedado no Hotel das Paineiras, aguardando a partida contra o Botafogo, domingo, e o estádio do Fluminense servirá para os treinamentos do quadro. Ontem os jogadores tiveram o dia inteiro livre, e amanhã já estarão reiniciando treinamento.

TUDO CERTO

O Departamento Médico do clube de Vila Belmiro, disse que embora alguns jogadores tenham terminado a partida contra o Flamengo bastante estafados, nenhuma contusão aflige o Departamento, podendo portanto o treinador Lula, contar com todos os craques para a partida sensacional do próximo domingo.

Descansando . . .

O "rei" Pelé após mais um "show" tira seus instrumentos de trabalho e depois foi para as Paineiras descansar para domingo, quando novamente estará perante a assistência carioca, desta feita contra o Botafogo

Bolívia quer ver time (Flu) que venceu Pelé

O Fluminense foi convidado para atuar nos dias 14, 17 e 21 na Bolívia, recebendo por partida, livres de despesas 4 mil dólares

O embarque do Fluminense poderá ser efetuado no dia 11, e a aceitação por parte do tricolor, depende de uma resposta do empresário Borje Lantz, que está arranjando jogos para o grêmio das Laranjeiras na Europa.

CHEGOU

A delegação do Fluminense, que quarta-feira derrotou o quadro campista, formado por jogadores do Americano e do Municipal, regressou ao Rio na tarde de ontem, tendo os jogadores sido dispensados até as 16 horas de hoje, quando se apresentarão ao preparador físico Nilton Anet. Haverá a clássica revisão médica e logo após um individual. Os jogadores depois do jantar, vão se concentrar e aguardar a partida contra São Paulo.

ANTONINHO

O treinador do Fluminense, Antoninho, que está em São Paulo, dirigindo a representação brasileira que vai participar do Pan-Americano, virá ao Rio para dirigir o seu time, e consigo trará o lateral direito Carlos Alberto, que vai atuar contra o São Paulo.

EXPECTATIVA

Reina grande expectativa nas Laranjeiras, já que todos têm esperanças de uma grande vitória do tricolor e ao mesmo tempo, que o Corintians empate ou perca para o Flamego, já que assim, o vice campeonato estaria garantido.

TREINO

O jogador Joaquinzinho que se apresentou nas Laranjeiras, efetuará, treinando êstes dias individualmente em Alvaro Chaves, procurando recuperar a sua melhor forma física, para uma futura estréia.

UBIRACI

O caso Ubiraci poderá ser resolvido ainda esta semana, já que agora a transferência do jogador interiorano paulista, depende única e exclusivamente do meia armador Válter, que faria parte da transferência do craque.

VAI CONVERSAR

O dirigente Wilson Xavier vai conversar com Válter, para ver se o craque deseja ir para o XV de Novembro de Piracicaba, e se isto acontecer, estará tudo resolvido.

POR TELEFONE

Em contato telefônico mantido entre o sr. Ripol, presidente do XV de Piracicaba e o sr Xavier, ficou estabelecido que o tricolor das Laranjeiras pagaria por Ubiraci, Cr$ 10 milhões e daria o atacante Válter.

Contra o Cruzeiro os lusos

A Portuguêsa seguirá de ônibus especial para o sul do país, no dia 4 de abril e estréia no dia 7 em Pôrto Alegre, contra o quadro local do Cruzeiro, seguindo-se depois uma série de partidas no interior.

Jogará dia 10, em Rio Grande, contra o Rio Grande; dia 14 em Pelotas contra a representação do Pelotas; dia 17, ainda na mesma cidade, contra o Brasil; dia 31, na cidade de Farroupilha contra o conjunto do mesmo nome, e finalmente voltando a Pôrto Alegre e jogando dia 24 contra o Grêmio.

NADA DE DELEGAÇÃO

O Departamento Técnico da Portuguêsa, ainda não formou a delegação que irá para o Sul, estando na dependência do treinador Sávio Ferreira que vai fazer a relação dos jogadores que seguirão.

Feola vai dar lista dos craques

SÃO PAULO — O treinador Vicente Feola — que no momento é assessor-técnico da seleção amadora que disputará o Pan-Americano — estará amanhã na Guanabara, a fim de participar da reunião da diretoria da CBD, quando fará entrega da lista dos jogadores, para serem convocados, visando a excursão dos brasileiros pela Europa.

Sem adiantar qualquer nome — nem falando se vão muitos "velhos" ou se mais novos — Vicente Feola fêz um estudo acurado, contando com a colaboração de outros treinadores e observadores, além de já possuir os nomes dos jogadores que deverão participar da excursão, mas que estão na Bolívia, disputando o Sul-Americano de Futebol. Aimoré Moreira e Carlos Nascimentos estabeleceram contato com o "gordo", para a indicação dos nomes.

N. da Redação: Feola chegou ao Rio, à tarde, e por volta das 17 hs. manteve uma reunião com o sr. João Havelange, juntamente com o sr. Mendonça Falcão, nada transpirando à respeito.

Jorge diz hoje ao Vasco que Palmeiras já 'cantou'

O treinador Jorge Vieira apesar de vigiado por "olheiros" de seu próprio clube recebeu uma "cantada" oficial do Palmeiras considerada excelente pelo técnico, que deverá levar ao conhecimento dos dirigentes do Vasco da Gama, que já se mostram, inclusive, propensos a permitir a ida do profissional para o clube periquito.

Ontem os paredros palmeirenses aproveitaram a estada do preparador vascaino em São Paulo e voltaram a falar no assunto, preferindo Jorge Vieira no entanto aguardar uma resposta oficial também do grêmio da cruz de malta.

NA VOLTA

Como o Vasco está em vias de excursionar é muito provável que Jorge Vieira cumpra o contrato até o final da temporada e rescinda na volta, uma vez que os homens que dirigem o clube de São Januário já admitem a hipótese de liberarem o treinador.

CRITICADO

Por outro lado apesar de não usar tal fato como meio de se desligar do Vasco, o técnico Jorge Vieira não vem gostando das críticas que lhe são feitas por diretores e associados vascaínos.

O Palmeiras que já conta com Jorge Vieira para dirigir sua equipe na temporada do corrente ano protelou a saída de Geninho da direção técnica, aguardando a resposta do Vasco e conseqüentemente a do treinador.

América x Sporting no dia 17

O quadro de Campos Sales embarca na primeira quinzena de abril para a Europa, e vai estrear dia 17 contra o Sporting. Três dias depois, o América jogará ainda em Portugal, mas na cidade do Pôrto, contra a representação do mesmo nome.

O América cumprirá 20 partidas na Europa, atuando além de Portugal, na Espanha, Itália, Alemanha, Inglaterra Escócia, Bélgica, França, União Soviética e finalmente, encerrando a excursão, na Tchecoslováquia.

O América têm dois jogos assentados para os dias 4 e 7 de abril em Campos Estado do Rio, contra os quadros do Municipal e do Goitacazes, respectivamente.

MINAS QUER JOEL E ESCURINHO

BELO HORIZONTE — Embora os dirigentes não confirmem, mas também não desmintam — pedindo que se aguardem mais alguns dias — o Valério Doce, de Itabira, deverá fazer estourar duas "bombas": vai contratar o ponteiro Joel, do Flamengo e o também ponta, Escurinho, do Fluminense. SP-DC)

Viaja na 3.ª feira

Henrique — que o Vasco queria e chegou a ter entendimento com o Flamengo — foi na tarde de ontem cedido — por empréstimo até o fim do ano — ao Nacional, de Montevidéu para onde seguirá na próxima têrça-feira

Fla cedeu Henrique ao Uruguai: vai na 3a.

Henrique foi negociado pelo Flamengo com o Nacional de Montevidéu, devendo seguir têrça-feira a fim de se incorporar ao plantel dirigido por Zezé Moreira, encerrando de vez as negociações que vinha mantendo com o Vasco.

O centroavante mineiro foi cedido por empréstimo ao clube uruguaio, recebendo o rubronegro a soma de Cr$ 3 milhões na transação que poderá ser em caráter definitivo, caso o jogador agrade, pagando então, os orientais, mais Cr$ 12 milhões, isto ao final da atual temporada.

WILSON MOREIRA "ARRANJOU"

Ontem, Wilson Moreira, filho do treinador Zezé Moreira, atualmente dirigindo o Nacional de Montevidéu, recebeu a visita de um emissário uruguaio que queria entrar em contato com Henrique para sondar a possibilidade de sua contratação

Após rápida palestra entre os três ficou tudo acertado, depois de um acôrdo com o Flamengo que "topou" a parada. O jogador já estava ciente do interêsse do Nacional e demonstrou grande vontade em ingressar no futebol uruguaio.

VAI TÊRÇA-FEIRA

Henrique embarcará têrça-feira em companhia do emissário do Nacional, estando sua participação no jôgo com o Corintians na dependência do parecer do treinador Flávio Costa. Todavia podemos assegurar que dificilmente Henrique jogará contra o Corintians, no Pacaembu.

PROIBIÇÃO DE FALCÃO NÃO AGRADOU SANTOS

SÃO PAULO, 28 — Os dirigentes do Santos não ficaram satisfeitos com a decisão do sr. Mendonça Falcão, proibindo a ida do campeão do Torneio Rio-São Paulo 63 a Buenos Aires, a fim de jogar dia 2 de abril, para ganhar 25 mil dólares livres de despesas, alegando que a convocação já estaria feita nesse dia. Os santistas tentaram então, na CBD que a convocação fôsse dia 3. João Havelange não concordou com a pretensão, marcando para hoje a apresentação dos nomes que integrarão a seleção.

BASQUETE

Vai sobrar astros no "five" do Pan

1 Sem novidades treinam os astros e "estrêlas" do basquetebol brasileiro, preparando-se técnica e fìsicamente para os próximos Jogos Pan Americanos. Na concentração do DEFE, o técnico Kanela exercita a sua turma prometendo para no decorrer da próxima semana apresentar a equipe base que atuará naquele certame. Na concentração da Chácara do Roncador, em Valinhos, após a crise dos técnicos, solucionado pelo vice-presidente da CBB Alfredo Colombo, tudo voltou a normalidade, com o preparador Mário Amâncio Duarte em atividade, mantendo os treinamentos em ritmo intenso.

2 Dispondo de um excelente plantel, Kanela brevemente terá dificuldades em selecionar os 12 atletas que formarão no selecionado brasileiro para os Jogos Pan-Americanos. Há, positivamente, nomes que farão parte da relação com Amauri, Vlamir, Ubiratan, Sucar, Vitor, Rêne, Valdemar e Rosa Branca, admitindo-se como certo o aproveitamento dêstes jogadores. As quatro vagas restantes encontram-se à disposição de Menon, Jair, Fritz, Paulista, Eurico, Scarpini, Bôca, Gutinho, Mosquito e Édison, todos êles perfeitamente credenciados e dotados de qualidades técnicas para formarem na representação brasileira. Vemos, desta forma, que enquanto outras equipes estrangeiras lutam e se queixam de faltas de valôres, o Brasil se dá a luxo de selecionar os seus melhores astros excluindo excedentes de real valor e eficiência.

3 Da União Soviética vem a notícia para a CBB de que a Delegação Moscovita para o 4.º

(Conclui na pág. 11)

As orelhas ARDEM

O Flamengo começou como um leão, na noite de quarta-feira, no Maracanã. Bola corrida, avanço pela direita chute em gol. Parecia que o Flamengo ia ganhar de dez a zero ao Santos, o time campeão do mundo. Rubro-negros rugiam no Maracanã, santistas olhavam desconfiados. Foi quando o técnico do Santos, o Lula, berrou da bôca do túnel: "Peléeeeeee! Oh Peléeeeeeee...". Pelé olhou para Lula. E Lula: "Avisa a rapaziada pra não ter mêdo dêsse arranco do Flamengo..." E aos berros: "Isso é gás, gás Butano, acaba num instante..." — E acabou, mesmo.

•

Uma das qualidades do treinador Flávio Rodrigues da Costa é ser teimoso. Nunca se rendeu aos reclamos gerais nunca deu ouvido às críticas. Sempre foi teimoso fêz o que quis. Lembro de um campeonato sul-americano em São Januário quando o Brasil poderia ganhar invicto. Pois não ganhou. Flávio cismou de barrar Ademir e conservar Otávio. Otávio não estava bem. Flávio preferiu perder o jôgo para os paraguaios a ter que colocar Ademir Passados muitos anos, nota-se que o velho Flávio ainda é o mesmo velho teimoso. Ainda anteontem o time do Flamengo começou jogando errado Terminou errado, perdendo feio. À saída do estádio o locutor Dálton Ferreira, da "Rádio Globo", me dizia: "Interessante é que Flávio é assim uma espécie de Rui Barbosa do futebol". E eu: "Rui Barbosa? Por que, é inteligente?" E Dálton Ferreira: "Não, é CABEÇUDO, como é CABEÇUDO...".

•

Gosto de escutar observações de doutos. Gente que vai ao futebol vez por outra e tem outros olhos que não os dos que freqüentam futebol semanalmente. Ainda na noite de quarta-feira, no Maracanã, escutava um senhor alto grisalho, tecer considerações sôbre Pelé. Dizia êle, em literatura, coisas extraordinárias do "rei" Pelé. A certa altura, escutei quando êle falou: "O que admira é como a bola, quando chega em Pelé, vem para Pelé, se apresenta assim como Cleópatra se apresentou a César Augusto...". Alguém do lado perguntou: "Como foi que Cleópatra se apresentou a César Augusto?" E o senhor grisalho, com voz doutoral: "Cleópatra apresentou-se a César Augusto, NUA E HUMILHADA...".

•

Afonso Brandão veio visitar Super Vinte. Trocar idéias sôbre futebol. Afonso Brandão diz que o Botafogo é que é feliz, tem um banqueiro ao lado dêle, o sr. José Luís Magalhães Lins. Eu também acho. E falei: "Pois é, Afonso, o Botafogo é o único que tem um banqueiro a seu lado... tá com tudo..." Afonso Brandão retruca: "Bem, mas o Flamengo também tem seu banqueiro...". E eu: "Flamengo tem banqueiro? Quem é?" E Afonso Brandão: "E' o Gérson! êle é o BANQUEIRO do Flamengo, como bota banca, seu Super".

•

Comuniquei, ontem, à Môça dos óculos que iria dar um pulo a Belém do Pará em busca de meu saudoso Paissandu. E cantei para ela o hino do Paissandu: "De vitórias e louros coroados / Altivo o Paissandu jamais temeu ...".

SUPER XX

* Naboyant «sentiu» e não virá para o clássico de domingo.
* Carlos Cabral desmente sua volta ao turfe carioca.
* Candidata do JCB a «Miss» Guanabara é loura e . . . vou te contar.

Pelo Miolo da Raia

Oscar Vareda

Muito bem bolada aquela justificativa para a volta do paletó e gravata na tribuna de proprietários do Hipódromo da Gávea. Publicaram a fotografia de um treinador inglês de fraque e cartola e outros truques. Foi gozadíssimo...

A acumulada foi feita. Petite Fleur, Snowman, Satanaz e Armendariz. Dois mil cruzeiros no duro. Quando Satanas ganhou o dono da acumulada subiu na CC e apelou para que fôsse aberta. Não achava justo que apostasse quase 200 mil cruzeiros num cavalo montado por um jóquei amador. Chorou as mágoas e a CC resolveu atender o apostador.

Assim o sr. Jairo Sabak, conhecido editor desta praça, recolheu seus 193 mil e quebrados e foi assistir à derrota do Armendariz que seria um furo total de tôda sua aposta. Camarada de sorte.

Estamos rabiscando estas notas antes da reunião noturna. A pista de areia da Gávea entrou em reparos dias atrás. De fato precisava, já que aquêles 200 metros finais estavam atolando até a canela. Amanhã já podemos dizer se tudo ficou certinho.

Coincidência: Por duas vêzes, acho que justamente nas suas últimas vitórias, o cavalo Accordeon que defendia não faz muito tempo as côres do Stud Seabra teve um contratempo nas suas ferraduras antes do páreo. Ali mesmo no alinhamento o ferrador Carlito ajeitou os "sapatos" do bicho e primeiro êle.

Domingo passado também Bar, o ganhador do Prêmio "Seis de Março", teve algo na ferradura. O mesmo ferrador Carlito foi lá e conferiu seu serviço. Primeiro Bar. Capaz da moda pegar.

Muito bem recebida a notícia que adiantou o estudo do JCB sôbre uma nova promoção para as corridas noturnas do Hipódromo da Gávea. Um páreo com a presença de jóqueis veteranos famosos deixou o público ávido pela confirmação de tudo.

O JCB vai mesmo entrar no famoso concurso de Miss Brasil, apresentando pela primeira vez sua candidata. Não deixa de ser uma promoção social das melhores para a entidade.

NA BASE DO PARTICULAR — Quem está liderando o movimento em tôrno da Miss é o colega Alberto Fadel, redator-chefe da "Vida Turfista". O Bom Beduíno já escolheu uma loura no Arpoador que é de fechar comércio em véspera de Natal.

Duas epidemias estão atrasando a vida de dois hipódromos brasileiros. No Paraná tem garrotilho por tudo quanto é lado. E em Cidade de Jardim a nutalíose continua fazendo vítimas.

Francisco Dávila, que treinou coudelarias de cartaz em São Paulo, vai fazer uma temporada com 20 animais no Tarumã. Acertando a vida, pretende mesmo ficar em Curitiba.

Quarta-feira, à tarde, o sr. Francisco Eduardo de Paula Machado foi pessoalmente convidar o ministro da Agricultura para assistir ao clássico de domingo próximo no Hipódromo da Gávea. O ministro estará presente.

Naboyant, inscrita no G. P. "Ministério da Agricultura", deitou-se de mau jeito e não mais virá correr domingo na Gávea, onde estava sendo apontada como uma das fôrças.

Vem nova notícia de São Paulo e desta vez contrariando nota divulgada a respeito da volta de Cabral ao turfe carioca. Disse o "Sempre Alerta" que vai ficar por lá. Então mudou...

Jorge Morgado pode ganhar com dois: Reims e Rosalba

O treinador Jorge Morgado, um dos melhores profissionais em atuação no turfe da Gávea, embora sem ter um bom número de pensionistas em melhor forma para inscrever, está conseguindo excelente ritmo de produção na atual temporada, bastando que se atente para o fato de ocupar a quarta posição na estatística de preparadores.

Já agora, com alguns parelheiros retornando aos exercícios e voltando às competições bem enturmados, Jorge Morgado deverá aumentar seus ganhos daqui por diante. Amanhã, mesmo, o competente profissional irá apresentar dois pupilos com as melhores possibilidades de vitória, que são o fiél Reims e Rosalba, o primeiro bem situado na turma e distância, bem melhor de estado, depois de um fracasso no "Seis de Março", onde alguns rivais se situavam com maior categoria.

FICOU NA VEZ

Rosalba, uma filha de Romney em Gold Dream, voi ao compromisso de amanhã (7.º páreo) na condição de legítimo retrospecto. Com um rosário de excelentes atuações na temporada passada, essa nacional encerrou o ano de 62 marcando sua primeira vitória, registrada em novembro e sôbre a fiél Beduina. Ausente durante dois meses, Rosalba voltou a exibir-se em janeiro, gorda e sem deixar qualquer impressão, fechando a raia no páreo vencido pela Gran-Princesa. Depois, embora melhorada de forma novamente não correspondeu, desta feita, contudo, por ter corrido na grama, pista que não é de seu agrado. E sábado último, finalmente apanhando areia, terminou dando algum susto à ganhadora Petite Fleur, escoltando a ganhadora e batendo um lote numeroso de adversárias.

ESPERANDO VITÓRIA

Ontem aprontando, a filha de Romney descontou suavemente os 600 metros da reta, sem preocupação de tempo, algo suave, terminando em 41", agradando bastante. Depois do exercício, inquirindo Jorge Morgado, sentimo-lo confiente na vitória, pois nos revelou taxativamente:

— Rosalba está muito e é outra na areia. Pode muito bem ganhar a carreira de sábado, desde que, é claro, confirme a boa atuação da última semana.

Quanto ao Reims, também não escondeu o hábil preparador, suas esperanças em vê-lo terminar no pôsto de honra.

MUITA FÉ EM DOIS — Jorge Morgado (foto), poderá marcar dois pontos nas corridas de amanhã, através Reims e Rosalba. Esperanças maiores, contudo, vão em favor da égua, que melhorou de forma e é mesmo a indicação do retrospecto no sétimo páreo da sabatina

Domingo na Gávea

1º PAREO — às 13,40 horas — 1.000 metros — Cr$ 300.000,00.

		ks.
1—1	Escudo, A. Santos	55
2—2	Delator, J. Corrêa	55
"	Dictis, J. Souza	55
3—3	Redoxan, J. Souza	55
4	Montemaruí, P. Tavares	55
4—5	Its Funny, A. Barroso	55
6	Lord Rico, M. Silva	55

2º PAREO — às 14,10 horas — 1.300 metros — Cr$ 200.000,00.

		ks.
1—1	Zangão, C. A. Souza	58
2—2	Argot, M. Silva	58
3	Caminito, J. Machado	50
3—4	Pargo, P. Lima	54
5	Hartim, J. G. Silva	54
4—6	Shibo, M. Andrade	56
7	Urdil, A. M. Caminha	54

3º PAREO — às 14,40 horas — 1.600 metros — Cr$ 200.000,00.

		ks.
1—1	Cipó, P. Lima	58
2	Aviano, F. Conceição	56
2—3	Concígua, J. G Silva	58
4	Shino, M. Silva	58
3—5	Furor, A. Reis	58
6	Cligré, J. Cândido	58
4—7	Areal, C. A. Sousa	58
8	Sunred, A. Ricardo	68
9	Mauru, A. Ramos	56

4º PAREO — às 15,15 horas — 1.300 metros — Cr$ 290.000,00.

		ks.
1—1	Curaçáu, M. Silva	56
2	Calmo, J. Corrêa	56
2—3	Honey Love, C. A. Souza	54
"	Cabernet, A. M Caminha	56
4	Comanchera, J G. Silva	54
3—5	RockMountain, J. Souza	56
"	Peônia Rubia, J. Portilho	54
6	Ondula, A. Ricardo	54
4—7	Cami, J. Soura	56
8	Hedrinha, J. Ramos	54
"	Lord Sabiá, J. Machado	56

5º PAREO — às 15,45 horas — 1.300 metros — Cr$ 200.000,00.

		ks.
1—1	Nogülas, J. Balliños	58
"	Alma do Gato	50
2—2	Otijia, F. Esteves	54
3	Aléa, A. Barroso	55
4	Clicê, O. Machado	58
3—5	Violenta, A. Ricardo	54
"	Las Piedras, J. Tinoco	50
6	Nova Palma, O. Ricardo	54
4—7	A. Augusta, A. M. Caminha	56
8	La Mission, A. Santos	54
"	Gravure, F. Pereira F.º	54

6º PAREO — às 16,15 horas — 1.000 metros — (Grande Prêmio "Ministério da Agricultura") — (Clássico) — (Betting) — Cr$ 80.000,00.

		ks.
1—1	Etiene, A. Santos	55
2	Pearl Harbor, D. Moreno	55
3	Boina Real, A. Barroso	55
4	Pylore, J. A. Silva	55
2—5	Naboyant, H. Vasconcelos	55
6	Savoir Faire, O. Machado	55
7	Pocahontas, J. Silva	55
8	Desasa, J. Ramos	55
3—9	uinolina, A. Ricardo	55
10	Diafa, L. Lins	55
11	Rose Tatoo, J. Souza	55
"	Pavlova, D. Neto	55
4-12	Dixieland, M. Silva	55
13	Jovial Lad, R. Machado	55
14	Iara, J. Negrello	55
15	Domitila, J. Corrêa	55
"	Lady Brasília, não correrá	55

7º PAREO — às 16,50 horas — 1.200 metros — Cr$ 220.000,00 — (Betting).

		ks.
1—1	Soirée, M. Andrade	57
2	Bácora, A. Santos	57
"	Brenha, F. Maia	57
2—3	Orangine, D. Moreno	57
4	Etoile Blanche, A. Olivares	57
5	Abarga(não correrá	57
6	Poragibam, não correrá	53
3—7	Kumi, A. Ricardo	57
"	Rocaille, A. Barroso	57
8	Bisquit, R. Machado	57
9	Kilpar, M. Silva	57
4-10	Oretama, D. P. Silva	57
11	Heure Grise, D Neto	57
12	Zingarella, F. Pereira F.º	57
13	Qualyta, não correrá	53

8º PAREO — às 17,25 horas — 1.200 metros — Cr$ 220.000,00 — (Betting).

		ks.
1—1	Balmaz, A. Santos	57
2	Orion Boy, C. A. Souza	57
2—3	Bomarbelo, J. G. Silva	57
4	Hudu, J. G. Silva	57
3—5	Sizudo, M. Silva	57
6	Ilfov, F. Pereira F.º	57
7	Ousado, M. Andrade	53
4—8	Xamete, J. Silva	57
9	Raio, P. Lima	57
10	Zá Aanha, J. Tinoco	57

Lord Galo vinha fácil nos 800 m: marcou 50" 2/5

Lord Galo, Helius e Bom Tom, destacaram-se nos aprontos para o handicap de amanhã, notadamente o primeiro, que abordou em 50" 2/5 os 800 metros, agradando bastante e evidenciando sensíveis melhoras em sua forma. Helius, mostrando que é outro na areia e revelando estar mais aguerrido que ao reaparecer na grama, assinalou 43 e quatro quintos nos 700, com ação mais fácil que a demonstrada pelo Bom Tom, êste, contudo finalizando em 43 e dois, abordando igual percurso. E Geitoso, cuja venda para a Venezuela ainda não está efetivada, descontou 700 em 45", sem ser obrigado.

Estibordo potro inscrito no segundo páreo de amanhã, que é destinado ao time masculino de dois anos, deixou excelente impressão ao aprontár. Embora lançado numa partida de 360 metros, mostrou no curto percurso estar à vontade para a exibição de amanhã, pois com inteira facilidade e algo contido no percurso, terminou em 22" cravados.

SEMPRE MELHOR

Outro exercício que agradou foi o registrado pelo útil Reims. Embora vindo de fracasso no "Seis de Março" o pensionista de Jorge Morgado reafirmou na manhã de ontem sua excelente forma, ainda provando seguir em progressos. Largando da seta dos 800, governado pelo Albênzio Barroso, Reims, com facilidade enfrentou o percurso terminando em 51", com visíveis sobras.

B.B.C. NA CONTA

Das ultimas a aprontar, ontem, B.B.C., agora no bridão de Manuel Bezerra da Silva, enfrentou os 600 metros da reta em 36 e três linhas, muito fácil em todo o percurso.

Essas e mais as seguintes marcas, assinalaram o trabalho da reportagem na manhã de ontem:

1º Páreo:
CARICATO, O Moura — 600 .. em 38".
LADDIE, J. Silva — 600 em .. 38"2/5.
2º Páreo:
B. B. C., M. Silva — 600 em .. 36"3/5.
NEPEG, I. Sousa — 600 em 39".
3º Páreo:
QUINAU, J. G. Silva — 600 ... em 37".
CHAMPS ELYSÉES, J. Silva — 600 em 38"4/5.
FLAMANTE, J. Marinho — 600 em 38".
ROYAL PRINCE, J. Negrello — 600 em 37"2/5.
LORD PARIS, O. Machado — 600 em 37".
ESTIBORDO, A. Ricardo — 360 em 22".
4º Páreo:
CÔRTE, A. Santos — 600 em 38".
POPPY, J. Sousa — 600 em .... 37"4/5.
CHARM GIRL, J. G. Silva — 600 em 40".
GRALHA, A. M. Caminha — 600 em 37"1/5.
5º Páreo:
REIMS, A. Barroso — 800 .... em 51".
GÊNIO, P. Labre — 600 em .... 38"2/5.
ESPRINGFIRE, F. Pereira Filho — 700 em 43"2/5.
BAIXIO, A. Santos — 600 .... em 38".
RÁFIA, J. Machado — 600 em 38"2/5.
TRIANGULUM, P. Fontoura — 600 em 37".
LUCKY LUCIANO, O. Ricardo — 600 em 37".
6º Páreo:
HELIUS, A. Santos — 700 em 43"4/5.
GEITOSO, O. Machado — 700 em 45".
ESTOL, H. Cunha — 800 em 51".
BLACK ORION, J. Sousa — 600 em 42"2/5.
LORD GALO, J. Silva — 800 em 50"2/5.
BOM TOM, D. Netto — 700 em 43"2/5.
UMDO, D. Moreno — 600 .... em 37".
7º Páreo:
ROSALBA, A. Barroso — 600 .. em 41".
PORAGIBAM, A. Azevedo — 600 em 37"3/5.
CLOVE, J. Portilho — 600 em 38"2/5.
BLODIE, J. Negrello — 600 .... em 39".
8º Páreo:
PITANGA, O. Machado — 600 em 38".
XILO, J. Santos — 600 em .... 37"2/5.
PTOLOMEU, J. Ramos — 600 .. em 38".
MARGARITA, H. Cunha — 600 em 37"2/5.
ZÉLO, J. G. Silva — 700 em 45".

Organizações Valentim de Comestíveis S. A.

RELATÓRIO DA DIRETORIA

Senhores Acionistas:

A Diretoria em cumprimento das disposições legais tem a satisfação de apresentar e submeter à consideração de VV. SS. o Balanço Geral e o demonstrativo das Contas de Lucros e Perdas relativos ao período social encerrado em 31 de dezembro de 1961.

Nossos negócios prosseguem normalmente, a não ser as dificuldades de aquisição de mercadorias que acarretaram a diminuição de negócios.

Teremos o máximo prazer em prestar aos senhores acionistas os esclarecimentos que forem necessários, e, para isto, estamos à inteira disposição.

Rio de Janeiro, 31 de dezembro de 1961.

Alvaro Machado Fagundes, Diretor-Presidente;
José Garrido de Figueredo, Diretor-Gerente;
Antônio Alves Lamellas, Diretor-Tesoureiro.

Balanço Geral em 31 de dezembro de 1961

ATIVO

IMOBILIZADO:		
Móveis e Utensílios	606.465,50	
Fundo de Comércio	2.896.412,50	
Automóveis	1.211.818,00	4.714.696,00
DISPONIVEL:		
Caixa Central	1.148.789,00	
Caixas dos Diversos Postos de Vendas	2.456.405,80	
Banco Nacional de Minas Gerais	3.951.000,00	7.556.194,80
REALIZAVEL:		
Mercadorias	8.375.388,40	
Adicional Restituível	5.570,00	8.380.958,40
PENDENTE:		
Diversos Postos de Vendas		121.630,30
		20.773.479,50

PASSIVO

NÃO EXIGIVEL:		
Capital		14.150.000,00
EXIGIVEL:		
Caixas dos Diversos Postos de Vendas	217.917,20	
Contas a Pagar	3.476.395,70	3.694.312,90
PENDENTE:		
Diversos Postos de Vendas		2.678.345,50
LUCROS E PERDAS:		
À disposição da Assembléia Geral		250.821,10
		20.773.479,50

Alvaro Machado Fagundes, Diretor-Presidente;
José Garrido de Figueredo, Diretor-Gerente;
Antônio Alves Lamellas, Diretor-Tesoureiro.
José Ramos Teixeira Júnior, Contador Reg. 5.275 — CRC — GB.

Demonstração da conta de Lucros e Perdas em 31 de dezembro de 1961, na firma ORGANIZAÇÕES VALENTIM COMESTÍVEIS S/A.

DÉBITO

CONTRIBUIÇÕES SOCIAIS	91.337,50	
HONORÁRIOS	1.260.000,00	
DESPESAS GERAIS	10.301.266,00	
IMPOSTOS DIVERSOS	17.180,00	
SALÁRIOS	98.030,00	
IMPOSTO S/VENDAS	194.082,00	
SEGUROS	26.804,00	11.988.699,50

CRÉDITO

MERCADORIAS	9.286.138,20	
JUROS E DESCONTOS	108.521,00	
DESCONTOS E DIFERENÇAS	44.861,40	
FUNDO DE COMÉRCIO	2.800.000,00	12.239.520,60

Alvaro Machado Fagundes, Diretor-Presidente;
José Garrido de Figueredo, Diretor-Gerente;
Antônio Alves Lamellas, Diretor-Tesoureiro.
José Ramos Teixeira Júnior, Contador Reg. 5.275 — CRC — GB.

PARECER DO CONSELHO FISCAL

Os membros do Conselho Fiscal da firma ORGANIZAÇÕES VALENTIM DE COMESTÍVEIS S/A, tendo examinado as contas, livros e documentações correspondentes ao exercício social encerrado em 31 de dezembro de 1961, têm o prazer de emitir parecer favorável, recomendando aos Senhores Acionistas sua aprovação na Assembléia Geral.

Rio de Janeiro, 31 de dezembro de 1961.

Gilson Clemente Teixeira. — Eugênio Osort de Oliveira. — Célia Theresa Dias

Almôço ao ministro

Vai ser uma tarde festiva a de domingo próximo, na Gávea, com a realização do Grande Prêmio Ministério da Agricultura, prova em 1.000 metros para potrancas nacionais, de 2 anos, com prêmios de Cr$ 1.600.000,00 aos proprietários e profissionais, sendo Cr$ 800.000,00 para o proprietário do animal vencedor. Antes da realização das corridas, no Salão das Rosas, a diretoria do Jóquei Clube Brasileiro oferecerá um almôço ao titular da Pasta que supervisiona o Turfe Nacional, dr. Ermírio de Morais e para o qual foram, tambem, convidados os chefes de serviço do Ministério da Agricultura. O ágape está marcado para as 12,30 horas. No final, com a presença dessas autoridades, a diretoria do Jóquei Clube Brasileiro entregará os prêmios aos vencedores da Estatística de 1962.

FERROVIÁRIA QUER SERVIR COMO TESTE

ARARAQUARA — O presidente da Ferroviária, desta cidade, colocou sua equipe titular à disposição da seleção brasileira em telefonema dado ao treinador Vicente Feola, para os treinos iniciais dos nacionais. Bastante agradecido, o treinador da CBD, ficou de dar uma resposta ao dirigente afeano, dentro das próximas 48 horas. (SP-DC)

Aprontos antecipados

Com vistas ao Grande Prêmio Ministério da Agricultura, prova que se disputará na tarde de amanhã, apontaram antecipadamente três participantes do citado cotejo. [illegible] Negrello, [illegible] 36 e três [illegible] descon- [illegible] Savoir Faire, [illegible] Pearl Harbor, finalmente, limitou-se a uma partida de 360 metros, cobertos em 23", quase suavemente.

GP 'Min. Agricultura' foi criado em 1953

Programado para domingo, o clássico acima foi instituído com o nome de "inaugural" em 1949, quando ganhou Herencia, guiada por L. Rigoni, vencendo a seguir, La Fleche, Gorgona e Vigorosa, passando à atual denominação em 1953. Reservado às potrancas, passou a ser aberto aos produtos de 2 anos — machos e fêmeas — condição que foi modificada algumas vêzes, até que, em 1956 foi criado o "Remonta do Exército", exclusivo para as potrancas. Até o ano passado, quando passou a ser reservado aos machos e aquêle para o sexo oposto. O "Ministério da Agricultura" teve como primeira vendedora Pirueta, do Stud Linneo de Paula Machado", guiada por Osvaldo Ullôa, que fêz os 800 metros em 47"2/5, tempo melhorado, depois, por Blameless, que marcou 47 cravados. O percurso foi aumentado para 1000 metros em 1956 quando vitoriou-se, também, a dotação que tem subido de ano a ano e atualmente é de Cr$ .... 800.000,00. Os ganhadores do "Ministério da Agricultura" têm sido:

19553 — Pirueta, O. Ullôa
1954 — Penosa, L. Leighton
1954 — Cadi, P. Simões
1955 — Blameless, A. Portilho
1956 — Elu, D. P. Silva
1957 — Rapallo, E. Castillo
1958 — Ribol, L. Liaz
1959 — Arlechino, L. Rigoni
1960 — Anil, J. Silva
1961 — Galileu, L. Diaz
1962 — Hellénica, D. P. Silva

Estão reunidos nesta cidade de 27 a 31 do corrente mês 300 congressistas que participam da III Convenção Nacional de Agentes de Viagens, cujo trabalho muito interessa ao Estado da Guanabara. O Jóquei Clube Brasileiro não está alheio a êsse conclave, pelo que no programa da próxima corrida noturna de quinta-feira, 28, lhes dedicará os páreos cujas designações são: 1.º páreo — Delegacia Regional do Rio Grande do Sul; 2.º páreo — Delegacia Regional do Estado de São Paulo; 3.º páreo — Delegacia Regional do Estado de Minas Gerais; 4.º páreo — Delegacia Regional do Estado da Guanabara; 5.º páreo — Secretaria de Turismo do Estado da Guanabara; 6.º páreo — III Convenção Nacional dos Agentes de Viagens e 7.º páreo — Delegacias dos Estados do Norte do Brasil.

Vai sobrar . . .

(Conclusão da 10ª página)

Campeonato Mundial Masculino de Basquetebol será constituída de 21 membros, do que se concluiu que a turma da URSS com cinco pessoas excedentes.

4 Ainda sôbre o Mundial a realizar-se no Brasil no período de 10 a 25 de maio há uma carta da Federação Italiana à Comissão Executiva do Campeonato solicitando informações sôbre quadras, bola, tabela e hotéis. Adianta na carta que a representação italiana pretende chegar ao Rio no dia 5 ou 6 de maio.

5 A direção do "IV Campeonato Mundial de Basquetebol" deu, ontem, a conhecer, o nome dos juízes internacionais brasileiros que vão integrar o quadro de árbitros do certame. São êles: Milton Agra, Carlo Gazelli, Luís Marzano, cel. Hélio Louzada, Orlando Tabuzo, Osvaldo Gelsomini, Franco Conte, Renato Righetto, Laércio Lopes e Felipe Aparante.

A F.I.B.A., por seu turno, designou os seguintes árbitros internacionais: Renato Righetto (Brasil), Jock Feck (E.U.A.); Júlio Sanchez Padilha (Uruguai) e Erwin Kassai (Hungria).

6 Ivan Raposo, presidente da Comissão Executiva do 4.º Campeonato Mundial Masculino de Basquete em companhia de João Havelange, assessor de Esportes do Estado da Guanabara e Dídio Seixas, da Comissão de Viagens e Alojamentos estabeleceram entendimentos com a direção da Panair do Brasil no sentido de reservarem passagens para as equipes européias que vêm ao Brasil, em maio próximo, disputarem aquêle magno certame internacional. E' possível que se conheça amanhã o roteiro de partida e chegada das delegações visitantes.

MAURÍCIO

M. ANDRADE "RODOU"

Na manhã de ontem, quando trabalhava um potro na raia de areia da Gávea, o aprendiz M. Andrade, perdendo o equilíbrio, caiu de sua montada.

Uma ligeira pancada e o costumeiro susto, êsse o balanço da rodada, pois o estado geral do excelente redeador é ótimo, conquanto no primeiro momento se tivesse julgado de maiores conseqüências o tombo citado.

NORTE-SUL EMPREENDIMENTOS E ADMINISTRAÇÃO S.A.

AVISO

Acham-se à disposição dos Senhores Acionistas, na sede da Sociedade na Rua México, 168 — salas 1003 e 1004, nesta capital, os documentos a que se refere o Art. 99 do Dec.-Lei n.º 2.627 de 26 de setembro de 1940, referente ao exercício encerrado em 31 de dezembro de 1962.

Rio de Janeiro, 27 de março de 1963.

Apollo Miguel Rezk — Diretor.

Helius pode ganhar Handicap: melhorou

O treinador Alcides Morales, reconhecendo fraca a exibição do Helius, ocorrida no quarto páreo de domingo último, quando venceu a égua Charmante, deu entrevista e disse que o cavalo deve ter sentido falta do necessário aguerrimento, pois não corria desde dezembro e voltou para atuar na pista de grama, onde é reconhecidamente mais fraco o seu rendimento.

Na areia, convém recordar e avisar aos leitores, ratificando a informação do treinador, Helius corre efetivamente muito, bastando que se diga ter sido nesse terreno o seu êxito sôbre Cisne, justamente quando êsse adversário estava no melhor de sua forma. Aliás, sempre animadores têm sido os exercícios do filho de Fort Napollión, quando na pista arenosa.

E ainda na areia, ontem, Helius provou sua inteira e perfeita ambientação. Encerrando preparativos com vistas ao handicap especial, carreira básica na reunião de amanhã o pupilo de Alcides Morales percorreu 700 metros em 43 e quatro linhas, com ação das mais fáceis e agradando em todo o percurso, trazido sem maior preocupação pelo bridão Adálton Santos, que o conduzirá no compromisso citado

PÁREO AGRADA

Helius, nessa nova exibição estará em confronto com alguns adversários mais idosos, todos, porém, sem as condições exigidas para anular a chance do nacional, que está em páreo desta feita mais agradável, com pêso leve e recebendo sete quilos do Fuji-Yana, que aparece como principal rival na carreira.

Sábado na Gávea

1º PAREO — às 13,40 horas — 1.400 metros — Cr$ 200.000,00.

		ks.
1—1	Caricato, O. Moura	57
2—2	Tio Américo, A. Barroso	57
3	Crasto, O. Ricardo	57
3—4	Cadete Orion, J. Souza	57
5	Arrivederci, D. P. Silva	57
4—6	Laddie, J. Silva	57
7	Luaford, A. M. Caminha	57

2º PAREO — às 14,10 horas — 1.400 metros — Cr$ 220.000,00.

		ks.
1—1	Nadinha, J. Souza	57
2	Draquel, I. Oliveira	57
2—3	B. B. C., M. Silva	57
4	Drabela, J. G. Martins	57
3—5	Nepeg, I. Souza	57
6	Bilie Dove, J. Barros	57
4—7	Pata Choca, M. Andrade	57
8	Ocean Queen, M. Andrade	57
9	Mickey, J. Matins	57

3.º PAREO — às 14.40 horas — 1.200 metros — Cr$ 300.000,00 — (Variante).

		ks.
1—1	Uraçu, J. Santos	55
2	Quinaú, J. G. Silva	55
3—3	Champs Elysées, J. Silva	55
4	Flamante, J. Marinha	55
3—5	Royal Prince, J. Negrello	55
6	Lord Paris, O. Machado	55
4—7	Estibordo, A. Ricardo	55
8	Torpedito, P. Lima	55

4º PAREO — às 15.15 horas — 1.400 metros — Cr$ 290.000,00.

		ks.
1—1	Falquerê, J. Tinoco	56
2	Côrte, A. Santos	54
2—3	Poppy, J. Souza	54
3	Chistina M, J. Portilho	54
5	Riomar, C. A. Souza	56
3—6	Charm Girl, J. G. Silva	54
7	Gralha, A. M. Caminha	54
8	Dandelion, D. P. Silva	56
4—9	Confeit, A. Ricardo	56
10	El Tango, O. Machado	56
11	Warlock, D. Neto	56

5º PAREO — às 15,45 horas — 1.400 metros — Cr$ 220.000,00.

		ks.
1—1	Reims, A. Barroso	57
2	Gênio, P. Labre	57
2—3	Evicema, C. A. Souza	55
4	Spingfire, F. Pereira F.º	57
5	Bartok, não correrá	55
3—6	Boyfriend, M. Silva	53
7	Baixio, A. Santos	57
8	Ráfia, J. Machado	55
4—9	Triangulum, P. Fontoura	57
10	Lucky Luciano O. Ricardo	59
"	Belonave, não correrá	51

6º PAREO — às 16,15 horas — 1.600 metros — Cr$ 290.000,00 — (Betting) — (Handicap Especial).

		ks.
1—1	Fuji-Yama, A. Ricardo	57
2	Helius, A. Santos	50
2—3	Geitoso, O. Machado	52
4	Dark Orient, A. Hodecker	51
5	Estol, H. Cunha	51
3—6	Black Orion, J. G. Silva	51
7	Galbion, J. G. Silva	51
8	Lord Galo, J. Silva	50
4—9	Bom Tom, D. Neto	50
10	Umdo, D. Moreno	53
11	Cariri, não correrá	51

7º PAREO — às 16,50 horas — 1.300 metros — Cr$ 220.000,00 — (Betting).

		ks.
1—1	Rosalba, A. Barroso	57
2	Jacobita, J Santos	57
2—3	Bela Paça, F. Pereira F.º	57
4	Poragibam, A. Azevedo	57
3—5	Hansa, A. Ricardo	57
6	Borda, A. M. Caminha	57
7	Mahendra, J. G. Silva	57
4—8	Cllove, J. Portilho	57
9	Blondie, J. Negrello	57
"	Narbona, O. Ricardo	57

8º PAREO — às 17,25 horas — 1.000 metros — Cr$ 180.000,00 — (Betting) — (Variante).

		ks.
1—1	Gorgorano, A. Santos	52
"	Pitanga, O. Machado	54
2	Xilo, J. Santos	58
2—3	Ptolomeu, J. Ramos	58
4	Hell, M. Andrade	56
5	Margarita, H. Cunha	50
3—6	Zêlo, J. G. Silva	58
7	Challenge, J. Machado	52
8	Gigi, I. Oliveira	50
4—9	Porungo, F. Pereira F.º	54
10	Epico, I. Souza	56
11	Kim-Kim, A Azevedo	52

Sindicato Nacional dos Conferentes de Carga da Marinha Mercante

Rua 1.º de Março n.º 49,
3.º andar — sala 2

EDITAL DE CONVOCAÇÃO

De ordem do sr. Presidente, convoco os associados quites, em pleno gôzo de seus direitos, para uma Assembléia Geral Ordinária, a realizar-se em nossa sede social, no próximo dia 2 de abril, em primeira e segunda convocação, às 16 e 18 horas, respectivamente, com a seguinte ordem do dia,

a) Leitura e aprovação da Ata da Assembléia anterior.

b) Leitura, discussão e aprovação do relatório da Diretoria, balanço financeiro e balanço patrimonial comparado.

Estado da Guanabara, 27 de março de 1963. — PEDRO DE ALMEIDA GOUVEIA — Secretário.

Resultados de ontem na Gávea

Oito páreos foram corridos na noite de ontem no Hipódromo da Gávea, todos apresentando disputas bastante movimentadas, com finais sensacionais e renhidos em alguns.

Eis os resultados técnicos dessa reunião, desdobrada na pista de areia:

1º PAREO — 1.200 METROS
1º ECITON — A. Ramos
2. QUESTUS — A. Ricardo
Não correu: Novelty.
Vencedor (1) — Cr$ 35,00.
Dupla (12) — Cr$ 28,00;
Placês: do 1º colocado (1) — Cr$ 17,00; e do 2º (2) — Cr$ 12,00.

2º PAREO — 1.500 METROS
1º LORD RHUM — J. Santos
2º RISONHO — J. Quintanilha
3º PASSO RAPIDO — J. Portilho
Não correram: Morro Agudo, Zé Erguiça e Don Alex.
Vencedor (1) — Cr$ 22,00.
Dupla (14) — Cr$ 22,00.
Placês: do 1º colocado (1) — Cr$ 11,00; do 2º (14) — Cr$ 19,00; e do 3º (13) — Cr$ 11,00.

3º PAREO — 1.000 METROS
1º G. DA VILA — A. Santos
2º GOLEA — F. Esteves
3º MY KING — J. Machado
Não correram: Onzenária, Baisaba, Opus e Tote.
Vencedor (4) — Cr$ 32,00.
Dupla (12) — Cr$ 59,00.
Placês: do 1º colocado (4) — Cr$ 14,00; do 2º (1) — Cr$ 17,00; e do 3º (15) — Cr$ 25,00.

4º PAREO — 1 200 METROS
1º OPOLAIR — J. Fagundes
2º SIDARTA — T Veiga
3º SUZUKI — M. Andrade
Não correram: Secretinha e Fagulha.
Vencedor (3) — Cr$ 33,00.
Dupla (12) — Cr$ 25,00.
Placês: do 1º colocado (3) — Cr$ 13,00; e do 2º (1) — Cr$ 12,00.

5º PAREO — 1.300 METROS
1º JARDINEIRA — J. Fagundes
2º PORAQUI — O. Machado
3º MANGÁ — F Pereira Fº
Não correu: Fidêncio.
Vencedor (3) — Cr$ 78,00.
Dupla (14) — Cr$ 52,00.
Placês: do 1º colocado (8) — Cr$ 31,00; do 2º (10) — Cr$ 26,00; e do 3º (9) — Cr$ 28,00

6º PAREO — 1.000 METROS
1º TRIGUILHO — A M. Caminha
2º AGRIPINA — A. Ricardo
3º KIBAMBA — A Saldanha
Não correram: Benzedor e Patinete.
Vencedor (2) — Cr$ 90,00
Dupla (13) — Cr$ 29,00
Placês: do 1º colocado (2) — Cr$ 33,00; do 2º (11) — Cr$ 28,00; e do 3º (7) — Cr$ 27,00.

7º PAREO — 1.200 METROS
1º HURLINGHAM — M Andrade
2º BAR-LE-DUC — J. Souza
Não correram: Boa Pinta, Tal-El-Arab, Xaka Mavaka e Endiablé.
Vencedor (3) — Cr$ 30,00.
Dupla (24) — Cr$ 77,00.
Placês: do 1º colocado (3) — Cr$ 74,00; e do 2º (9) — Cr$ 28,00.

8º PAREO — 1.300 METROS
1º ZÉ CATIMBA — J Tinoco
2º PHOEBUS — P. Lima
3º SADU — A Ricardo
Não correram: Harum-Al-Rachid, Forungo e Saint Emilion.
Vencedor (5) — Cr$ 35,00.
Dupla (24) — Cr$ 59,00.
Placês: do 1º colocado (5) — Cr$ 14,00: do 2º (10) — Cr$ 13,00; e do 3º (1) — Cr$ 12,00.

JARAGUÁ COMÉRCIO E INDÚSTRIA AGROPECUÁRIA S.A.

ASSEMBLÉIA GERAL ORDINÁRIA

CONVOCAÇÃO

Ficam convidados os senhores acionistas da Jaraguá Comércio e Indústria Agropecuária S/A, a se reunirem em Assembléia Geral Ordinária, em sua sede social na Rua João Batista n.º 67, 1.º andar — Rio de Janeiro, às 10 horas do dia 12 de abril de 1963, a fim de deliberarem sôbre:

a) — Relatório da Diretoria referente ao exercício de 1962, Balanço e Demonstração de Lucros e Perdas.

b) — Eleição do Conselho Fiscal.

c) — Assunto de interêsse geral.

Rio de Janeiro, 27 de março de 1963.

Manoel Peraiva Vidal — Diretor.

SARGENTO MATOU COMERCIANTE QUE DIFAMARA A SUA ESPÔSA

A audácia de um homem que, vendo-se frustrado nas tentativas de conquistar a mulher de seu vizinho, passou a mover-lhe uma campanha difamatória, originou estúpido crime de morte ocorrido na tarde de ontem, no município de São João de Meriti.

A vítima, o comerciante José Rodrigues (casado, 53 ano, Rua Martins, 740), que há muito vinha assediando a doméstica Maria Matozinho Brás (28 anos), vendo-se repelido nas propostas amorosas que lhe fazia, iniciou uma série de calúnias contra a mulher, sendo então assassinado com dois tiros no peito desfechado por seu espôso, o terceiro sargento da Marinha Bartolomeu Silvestre Brá (31 anos, mesma rua, n.º 730).

ANTECEDENTES

O crime ocorreu por volta das 14 horas, quando o sargento cientificado pela espôsa da campanha difamatória movida pelo comerciante, armou-se com duas pistolas e rumou para casa de José para tomar satisfações. No trajeto, encontrou-se com o caluniador que, longe de se retratar, reafirmou tudo o que havia dito antes. Travou-se, então, rápida luta corporal, quando em seguida o militar sacando de uma pistola calibre 7.65, fêz dois disparos errando contudo o alvo. No firme propósito de eliminar o caluniador, Bartolomeu sacou da outra arma, de calibre 32 e desfechou dois tiros que foram atingir o peito do comerciante que caiu ao solo banhado em sangue.

PRESO EM FLAGRANTE

Populares que assistiam a cena de sangue, prenderam o criminoso e o conduziu para a Delegacia de São João de Meriti, onde declarou ao delegado Elmo Braga que José aproveitando da sua ausência, pois se encontrava tripulando o navio CPE Bocaína com destino à Ilha de Trindade, vivia assediando sua espôsa que repelia à altura as propostas amorosas.

Com a recusa da mulher, o comerciante passou a mover-lhe uma campanha de difamações pela vizinhança, dizendo que Maria traía o marido e que a casa onde residia era suspeita.

Ontem, o sargento regressou ao lar e a mulher que há muito vinha lhe escondendo o fato, com receio de uma tragédia, resolveu contar tudo, pois não suporta mais as humilhações que vinha sofrendo. O militar armou-se com duas pistolas e foi até onde morava o vizinho para tomar satisfações.

O comerciante reafirmou com cinismo tudo o que havia dito antes. Enfurecido, o militar travou rápida luta corporal, no meio da quel sacou de uma pistola desfechando dois tiros no peito do comerciante.

Após ser ouvido pelo delegado Elmo Braga, o criminoso foi recolhido ao xadrez. O corpo de José, após as providências cabíveis, foi removido para o necrotério de Vila Rosali, no município de São João de Meriti.

Diario Carioca
15 CRUZEIROS
Sexta-feira, 29 de março de 1963

Juiz inquiriu Marques Cruz para saber sôbre denúncias no 24o. DP

Com a presença do promotor Horta Barbosa e do prof. Teles Barbosa que defenderam o delegado Iraci Gomes, do 24.º DP, rebatendo denúncias que teria recebido de contraventores de jôgo, o Juiz Roberto Vieira de Castro, da 25ª VC — de porta aberta — no gabinete da Chefatura de Polícia, ouviu o superintendente da Polícia Judiciária, sr. Newton Marques Cruz, o qual não confirmou a denúncia, porém, admitiu a prática do jôgo na GB, face a precariedade do aparelhamento policial.

Referindo-se ao delegado Iraci Gomes, declarou que êste lhe pedira mais detectives, tendo em vista a topografia do 24.º Distrito Policial, que abrange pràticamente duas jurisdições — adiantou — na ocasião, em

DESCENTRALIZAÇÃO

que assumiu a chefia do ex-DESP, e baixou portaria descentralizando o encargo da repressão ao jôgo, atribuindo-a a todos os delegados e supletivamente à Delegacia de Costumes e Diversões.

Quanto à estada do delegado Iraci Gomes, no 24.º Distrito Policial, disse o sr. Marques Cruz, que êle lá permanece até hoje, tendo se afastado apenas para o gôzo de férias e, estivera ausente por tempo diminuto, para competir como candidato a deputado, nas eleições na Guanabara.

CONFIRMANDO E IGNORANDO

Inquirido, quanto à denúncia que lhe levara o detective Lotar, confirmou. Dizendo ter sido procurado pelo policial que dizia-se perseguido pelo delegado Iraci, "o qual não lhe facilitava os flagrantes de jôgo". Em princípio, exigiu que suas declarações fôssem tomadas por têrmo, no que o policial relutou, acabando por concordar, sendo ouvido pelo delegado Malfitano, seu oficial de gabinete.

A uma pergunta do professor Teles Barbosa, se ouvira falar que o detective Ivo Americano estêve envolvido em processo de jôgo e demitido a "bem do serviço público", respondeu o sr. Newton Marques Cruz que ignorava. Quanto ao guarda Meneses, que fôra transferido, após denunciar o delegado Iraci e, se o policial recebera propinas, respondeu o sr. Marques Cruz que ignorava completamente, até o nome do policial, bem como o setor onde trabalhava na ocasião.

Finalmente, informou o superintendente da Polícia Judiciária que tivera conhecimento pelo Boletim de Serviço, que o delegado Iraci punira os detectives Lotar e Ivo Americano. Porém, reafirmou nada ter apurado, no recebimento por parte do referido delegado de propinas.

Frisou o sr. Marques Cruz, que tivera conhecimento que o detective Ivo Americano fôra punido sob o fundamento de que o mesmo revelara — aos jornais — truncadamente, comunicação da chefia de Polícia ao aludido delegado. Desconhece se o detective recorreu da punição, pois, chegara a ver o documento, que lhe havia sido mostrado pelo autor, o qual dissera-lhe que não tivera participação em uma mensagem de teletipo, — porém, — frisou — não sabia informar se o documento fôra protocolizado.

Superintendente Judiciário, Nilton Marques Cruz, que foi, ontem, inquerido pelo juiz da 25ª Vara Criminal

Detento traficava "maconha"

O investigador Alfredo Nicolau, lotado na Delegacia de Costumes e Diversões de Niterói, prendeu na noite de ontem, o indivíduo Jorge de Oliveira (solteiro, 27 anos), quando êste pretendia vender alguns cigarros de maconha no bairro Vital Brasil.

Jorge estava aguardando julgamento na Casa de Detenção, em Niterói, e estranhamente foi encontrado pela polícia no local aonde foi detido. O fato foi levado ao conhecimento do diretor daquela casa de correção, que determinou imediatamente a abertura de competente inquérito administrativo.

Diario no Forum

O Tribunal Regional Eleitoral da Guanabara reuniu-se, na tarde de ontem, em sessão extraordinária, sob a presidência do desembargador Sadi de Gusmão, aprovando as últimas providências para a realização do plebiscito do dia 21 de abril, onde o povo guanabarino votará Sim ou Não, para divisão do Estado em municípios. Falando aos seus pares, o presidente disse que houve pequenas modificações nas Juntas Apuradoras, graças à Secretaria de Turismo, que cedeu o recinto da Feira de São Cristóvão, que abrigará condignamente as 25 Juntas, em sistema prático de distribuição das urnas e totalização dos resultados, que possibilitará a apresentação do resultado final em aproximadamente 20 horas. Na tarde de hoje, o presidente do TRE deverá assinar, na Diretoria do Patrimônio, um têrmo de recebimento de um terreno na Gávea, para instalação definitiva de um Juízo Eleitoral. Segunda-feira, os membros daquela casa de justiça votarão a se reunir extraordinàriamente.

•

Jaime Guilherme da Silva, vulgo "Bedeu", no dia 10 de janeiro do corrente ano, foi agredido a tiros no Morro do Turano, no local denominado "Chácara do Vintém", por Jorge Pereira Soares, vulgo "Buru". O acusado se encontrava conversando com um seu camarada quando passou "Bedeu"; então, seu companheiro lhe disse que a vítima tinha que dar-lhe mil cruzeiros de uma transação efetuada na venda de um relógio. O acusado quis forçar o recebimento do dinheiro, quando em dado momento, enraivecido, deu um tiro em "Bedeu", fugindo do local. No dia 12 do mesmo mês, "Buru" foi encontrado ferido, gravemente, na jurisdição do 18º Distrito Policial. O processo foi distribuído à 26a. Vara Criminal, seguido de baixa pelo delegado para ultimar diligências.

•

Luís Amaro Otaviano foi absolvido, no 1 Tribunal do Júri, porque, em 7 de fevereiro de 1957, por volta das 20,30 horas, na Rua Antônio Badajós, em frente ao prédio de número 210, ao encontrar sua namorada, de nome Laura, de braço dado com Horácio Vilaças de Matos deu-lhe vários tiros. Presidiu a sessão do Júri o juiz Talavera Bruce, funcionando na acusação o promotor Everardo Moreira Lima. Na defesa atuou o advogado Gélson Ortiz Sampaio.

•

Alarico Lopes, proprietário de uma tendinha no Morro do Turano, encontrava-se, em 24 de setembro de 1962, no interior de seu estabelecimento, juntamente com alguns amigos tocando cavaquinho e os demais cantando, quando chegou o indivíduo Élcio Eugênio Vieira, vulgo "Nonô" embriagado, querendo cantar sem obedecer à ordem, que era um de cada vez. Insistiu, nada adiantando: quando então disse: "Eu vou em casa e quando voltar canto de qualquer maneira". Ao voltar, Nonô portava uma faca, pediu uma bebida e disse que ia cantar. Gerou uma discussão, quando então Nonô partiu de faca em riste contra Alarico, que, sabedor das valentias do seu rival, sacou de dentro da gaveta um revólver e fêz vários disparos que atingiram Nonô, que veio a falecer dos ferimentos recebidos.

Perigoso marginal detido

S. PAULO — Foi, finalmente, detido o perigoso marginal, conhecido por "Hiroito", que há dias vinha sendo procurado pela Fôrça Pública do Estado. Ágil, por várias vêzes conseguiu romper o cêrco que os policiais — quando no seu encalço — estabeleceram, em pleno centro da cidade. Cansado e temendo ser morto, principalmente, pelos seus asseclas, pois, — segundo revelou — não vinha mais "prestando bons serviços à quadrilha", resolveu entregar-se às autoridades, no momento em que se encontrava sob a ação de maconha, confessando uma série de crimes. A polícia, logo que êle volte ao estado normal, vai submetê-lo a diversas acareações, a fim de se positivar os relatos que fizera, quanto aos crimes cometidos.

Assassinos desafiando a polícia

A Polícia continua em diligências para elucidar três crimes que, trancorridos já há vários dias, continuam desafiando à argúcia dos policiais e peritos, pois, nem sequer, a identidade dos cadáveres foi conseguida através de fotografias.

O primeiro ocorreu há 15 dias no morro da Pedra da Macumba. Fôra encontrado o corpo de uma jovem (15 anos, presumíveis). Comunicado o fato ao 29º Distrito Policial, nada foi apurado. O segundo, ocorreu sob a ponte de um lago no Campo de Santana — Praça da República. Ocorreu na semana passada, e o 4º DP nada esclareceu.

E, finalmente, o terceiro crime ocorreu em Santa Cruz, tendo sido retirado das águas do rio São Fracisco o corpo de um homem de côr preta. Tinha a vítima, envolvida à cintura um vergalhão de ferro, a qual apresentava sinais de perfuração a faca. O 36º DP, iniciou diligências, tôdas elas de resultado negativo.

Ferido a tiro o comerciante

O comerciante Samuel Celeste (casado, de 43 anos, residente na Rua Olga s/nº em Sarapuí), deu entrada na tarde de ontem, no Hospital Getúlio Vargas, apresentando um ferimento no tórax direito, produzido por bala. Seu estado é considerado gravíssimo e a vítima nada pôde declarar, sendo imediatamente levada para a sala de operações.

Suburbanos reclamam contra DLU

Moradores de vários bairros do subúrbio da Central do Brasil, entre êles os de Madureira, Marechal Hermes e Osvaldo Cruz, os mais castigados, vêm reclamando contra a falta da coleta de lixo que não está sendo feita pelo Departamento de Limpeza Urbana.

Alegam os referidos moradores que em virtude da falta de providências por parte daquêle Departamento nesse sentido, os detritos e restos de comida estão sendo despejados em terrenos baldios e até mesmo em calçadas, tornando diversos pontos daqueles bairros pràticamente inabitáveis, dado ao mau cheiro e os insetos que, por êste motivo, ali proliferam.

Crime do M. do Encontro: estaca "zero"

As autoridades do 20º DP continuam em diligências para solucionar o crime ocorrido domingo último pela manhã no Morro do Encontro, no qual foi vítima o operário Geraldo José Luís (solteiro, 23 anos. Rua dos Topázios, 246, Rocha Miranda), cujo corpo foi encontrado, abatido à faca, naquele local,

A polícia, que suspeita tratar-se de um latrocínio, visto não ter sido encontrado, nos bolsos do operário, nenhum documento ou dinheiro, já tem em mira um suspeito cujo nome vem mantendo em sigilo. Esperam, no entanto, os detectives encarregados da sua captura, prendê-lo dentro de 24 horas, com o que o caso poderá ficar completamente esclarecido.

Atropelado no pátio do hospital

O gari Valdemiro Nogueira Neto (casado, de 43 anos, residente na Praça Laguna, 141, em Cordovil), foi internado no Hospital Getúlio Vargas, apresentando fratura do fêmur, contusões e escoriações generalizadas.

O servidor encontrava-se no pátio interno daquele nosocômio na tarefa de recolhimento de lixo, quando o auto chapa B-11-24-98, que era manobrado pelo seu motorista Euclides Raimundo da Silva (casado, de 36 anos, Rua Luís Dorneles, 148), colheu-o de surprêsa. Seu motorista foi prêso e levado ao 22.º D.P. onde foi autuado em flagrante.

Atirou-se do 1.º andar ao solo

A doméstica Maria Siqueira (solteira, de 18 anos, residente no morro do Gragoatá, barracão sem número), tentou suicidar-se na tarde de ontem, atirando-se do primeiro andar do prédio que funciona a Delegacia de Furtos e Roubos de Niterói.

Maria prestava declarações no cartório daquela especializada sôbre a acusação de um furto por ela praticado. Em dado momento a acusada burlando a vigilância dos investigadores ali presentes saltou pela janela indo estatelar-se ao solo. A quase suicida está internada no Hospital Antônio Pedro com suspeita de fratura de crânio.

Ferido o funcionário da televisão

O operador da TV-Rio, Elias da Paz Brito (casado, de 33 anos, residente na Av. N. S. de Copacabana, 115, apto. 807), foi medicado na tarde de ontem, no Hospital Miguel Couto, apresentando um ferimento contuso na perna direita. O funcionário da televisão filmava algumas cenas no interior do Cemitério S. João Batista, quando de súbito foi vítima de uma queda.

Depredadores presos pela Guarda da EFCB

A vigilância da Guarda-Civil Ferroviária no perímetro das estações e em tôda a extensão das linhas da Central do Brasil, vem proporcionando prisões em flagrante de indivíduos desclassificados, alguns empenhados na depredação de trens, como o de nome Jorge Ramos (20 anos, Rua do Império n.º 564, S. Cruz), e o conhecido agitador Silvério José Pereira (26 anos, Rua Adelaide, 115 — B. Roxo), os quais estariam articulados com outros, dadas as suas atividades subversivas.

Outros casos semelhantes têm se registrado, inclusive com menores, sendo detidos e encaminhados ao Juizado, os de nomes Alberto Negreiros de Almeida (16 anos, Rua Cordeiro Cavalcânti, 79 — S. Cruz) que lançava pedras na Estação "Dr. Augusto Vasconcelos" e José Paulo da Silva (10 anos, moradia ignorada), que colocava chapas de ferro na linha n.º 1, na Estação de Lauro Müller, fato testemunhado pelos srs. Sebastião do Vale e Rogério de Sousa Brandão.

EM DEFESA DO POVO

A guarda mantém-se em vigilância permanente na defesa do povo que viaja na Estrada de Ferro Central do Brasil, disse-nos o sr. Ovídio Raposo, do Departamento de Relações Públicas e está disposta a não dar oportunidade aos depredadores ou sabotadores, que por quaisquer motivos procuram subverter a ordem, lançando menores contra os policiais e insuflando passageiros, no sentido de quebrarem os trens e destruir as estações.

Estariam os depredadores arquitetando um plano de sabotagem, cujos elementos agiriam à noite. A polícia espera saber muito com as prisões efetuadas. Outro detido, foi José Carlos Ferreira (18 anos, estrada Rio-São Paulo, 32, que ameaçou depredar o trem, prefixo "S.F. 328". Por incidirem em faltas nas estações e no interior dos elétricos, foram detidos também, os seguintes elementos: Vital Caetano de Lima (25 anos, Rua Itatiara, 17); Osvaldo Silva (21 anos, Estrada Santa Maria), e Átila Mendes da Silva (26 anos, Rua Jaboticabeira, 158).

Polícia procura "cobradora"

Maria Helena Ferreira Campos, a falsa cobradora

Maria Helena Ferreira Campos (foto acima), utilizando-se de uma carteira identificando-a como cobradora da Associação Cristo Redentor, da qual foi funcionária, vem recebendo contribuições em dinheiro destinadas àquela entidade beneficente, indevidamente.

Maria Helena, de posse de documento expedido por aquela Associação, já conseguiu levantar considerável quantia em dinheiro que era destinada à manutenção de dezenas de crianças que são amparadas pela Associação Cristo Redentor. Os dirigentes daquela entidade já apresentaram queixa na polícia.

ONDE OS TRENS DA CENTRAL NÃO PARAM HOJE

Para que sejam feitos trabalhos de conservação na linha 1, entre as cabinas 1 e 2, os trens paradores que partem de D. Pedro II não farão paradas, hoje, das 11 às 16 horas, nas estações de Lauro Muller e São Cristóvão. Pararão nas demais estações.

Mistério na morte do operário em N. Iguaçu

Policiais de Nova Iguaçu estão diligenciando (embora tardiamente) para localizar e prender o autor (desconhecido) do disparo de revólver que matou o operário Antônio Tibúrcio Sena, solteiro, de 39 anos de idade, numa casa suspeita vizinha à Subdelegacia de Vila de Cava, naquele município fluminense.

O disparo foi ouvido pelo guarda Nilton de Andrade, "prontidão" na Subdelegacia que apesar de estranhá-lo não procurou saber quem o fizera nem tampouco suas conseqüências. Minutos após, alertado pela correria que se notava no bordel, é que deu um pulo lá e encontrou o operário morto.

COVIL DE BANDIDOS

Nossa reportagem apurou que o local onde se deu o crime é freqüentado pela ralé e marginais de Nova Iguaçu. Sua proprietária, Dolores de tal, que explora o lenocínio, é conhecida na redondeza como mulher de aruaças. Ela diz sempre não temer a ação da polícia pois os agentes da lei se abastecem semanalmente no seu inesgotável cofre. A distância entre sua casa e a Subdelegacia não chega a 200 metros.

Abatido o marginal com 1 tiro na cabeça

Cerrado tiroteio verificou-se na tarde de ontem, nas proximidades do quilômetro quatro da estrada Grajaú-Jacarepaguá, entre integrantes de uma caravana policial e marginais que infestam aquêle local, e ao final da fuzilaria o marginal Salvador Gomes Moreira, mais conhecido pelo vulgo de "Dodô" jazia ao chão com uma bala encravada na cabeça.

Os policiais ao verem o marginal tombado ao solo e fulgando-o morto, trataram de deixar aquêle local. Uma ambulância do Hospital Sousa Aguiar foi solicitada para aquêle local de onde recolheu o ferido levando-o para aquêle nosocômio, onde Salvador foi internado em estado desesperador, sendo poucas as esperanças de sobrevivência. O fato foi comunicado ao 2.º Distrito Policial.

HOMICIDA

"Dodô" além de assaltante a mão armada é autor da morte de um menor, fato ocorrido no carnaval do ano de 1961 e por êste crime o marginal estava cumprindo pena na Penitenciária de Bangu, de onde evadira-se há cêrca de um mês.

O marginal por longo tempo estêve ligado à quadrilha de assaltantes que era chefiada pelo famigerado "Neném Ruço", atualmente cumprindo pena na Penitenciária. O assaltante ùltimamente, vinha implantando o terror nos morros do Encontro, Cabuçu e Barro Vermelho, com os sucessivos assaltos que praticava.

Ladrões japonêses em ação

S. PAULO — Uma quadrilha de ladrões japonêses estaria agindo no navio "Santos-Maru", durante sua permanência no pôrto de Santos. São êles — ao que se presume — elementos radicados no Estado que, articulados com elementos internacionais estariam homisiados no interior do transatlântico. Por enquanto, nenhum dos larápios foi detido, entretanto, as investigações prosseguem, estando a polícia na pista de alguns elementos suspeitos. (TRP-DC)

Presos dois espanhóis clandestinos

BREMEN — Dois espanhóis, um de 28 e outro de 32 anos de idade, que viajavam clandestinamente no cargueiro sueco "Tuortuoga", procedente do pôrto de Santa Marta, na Colômbia, foram presos e entregues à polícia desta cidade pelo comandante do referido navio.

Os dois clandestinos, ao serem interrogados, declararam que assim procederam por sentirem saudades da pátria. Pretendiam desembarcar em algum pôrto da Alemanha de onde tomariam o destino da Espanha. No entretanto, por não possuírem documentos, deverão ser remetidos de volta à Colômbia.

Fazendeiro assassinado em Bagé

BAGÉ (RGS) — O fazendeiro Januário Simões Pires foi assassinado na localidade de Palmas, interior dêste município, após ter sido tocaiado. Recorda-se que em dezembro de 1961, Januário matou um rapaz a tiros de revólver. Cumprira pena, tendo deixado a prisão, há cêrca de um mês. Informaram seus familiares e amigos que fôra aconselhado a não regressar a Palmas, entretanto, sua teimosia resultou no fim que teve. A polícia vem diligenciando, a fim de conseguir uma pista para deter o criminoso ou criminosos. (TRANSPRESS1DC)

O homem que sabe demais

EXCLUSIVO PARA O DC

Dos Arquivos Privados do ex-Diretor do Gabinete de Pesquisas Científicas da Polícia Civil do Rio

O crime da 'Furnas da Tijuca'

Na manhã de 23 de janeiro de 1941 foi encontrado, nas Furnas da Tijuca, o cadáver de um homem. Estava em decúbito dorsal e com três orifícios no corpo produzidos por projéteis de arma de fogo.

IDENTIFICADO

O comissário Espírito Santo, do então 17.º Distrito Policial, que compareceu ao local, em face de certas anotações contidas em um pequeno caderno em poder do morto, conseguiu apurar que se tratava de Domingos Antunes de Azevedo, de 40 anos de idade, viúvo, brasileiro, motorista profissional e residente na Rua Aureliano Portugal, 25. Era conhecido pela alcunha de "Paulista".

ARRASTADO

O exame pericial procedido no corpo constatou que a vítima fôra alvejada três vêzes. O cadáver apresentava um ferimento nas costas, outro à altura do pulmão e o terceiro no pé esquerdo. Segundo os dados técnicos colhidos o motorista, depois de assassinado, fôra arrastado até a amurada da estrada e jogado no matagal onde tinha sido encontrado. Havia sinais, bem visíveis, do arrastamento na terra. Perto do ponto em que começava o arrastamento foram encontradas, em um buraco, três cápsulas de pistola FN. Tudo mostrava que o crime fôra ali praticado.

OUTROS DETALHES

Numa das páginas do cadernínho estava assinalado que a vítima tinha, no último dia de trabalho, arrecadado a importância de cento e vinte mil réis. Logo em seguida vinham anotações referentes a despesas com 40 litros de gasolina, consêrtos e estadas na garage. Êstes detalhes comprovaram que o motorista assassinado era um indivíduo metódico, que tinha tudo que era seu bem organizado.

No quarto que ocupava na Rua Aureliano Portugal, 25, o que foi logo interditado pela autoridade, constatou-se a ordem em que tinha seus pertences. Nada ali foi encontrado que fizesse referência a quem quer que seja que podesse ter tido com êle o mínimo incidente. A dona da casa em que morava elogiava seu procedimento e a pontualidade com que pagava suas contas. Para ela Domingos era um inquilino modêlo.

O AUTOMÓVEL

O automóvel, n.º 26.634, pertencente a vítima, foi encontrado na Rua Cupertino Durão, no Leblon, abandonado em frente ao prédio de n.º 23. Além de várias mossas na carroçaria apresentava o tapete sujo de sangue e uma bala encravada próximo ao radiador. Tais vestígios levaram as autoridades a admitir que, no interior do veículo, tinha havido luta violenta e tiroteio entre a vítima e seus assassinos.

SUSPEITOS

Desde logo tornou-se suspeito um colega de Domingos, que fazia "ponto" no mesmo local, de nome Tristão e que, com a vítima, tivera, nas vésperas do crime forte discussão pelo que tinham se tornado inimigo.

Um "bicheiro", de nome Floriano, que trabalhava num dos pontos do banqueiro Constantino, na Praça 15 de Novembro, foi também incluído entre os suspeitos. E' que, com mais dois indivíduos, se referira ao assassínio de Domingos quando viajavam em um auto de praça.

Também entreram para a lista de suspeitos dois indivduos que acabavam de chegar de S. Paulo e que procuraram Domingos em seu quarto, tendo com êle saído.

MULHERES

No decorrer das diligências, realizadas aqui e em São Paulo, a polícia apurou que uma ou mais mulheres estavam envolvidas no crime. Talvez tivessem apenas assistido o fato. Assim foram prêsas duas môças e uma senhora. Entre elas estavam Virgínia Barbosa e Judite Borba.

LIVRES

Todos os suspeitos, inclusive as mulheres, foram, dias depois, postos em liberdade. Nada se tinha apurado contra êles e seus álibis e justificativas foram confirmados. Com a liberdade de todos os suspeitos agravou-se a situação da polícia. O mistério tornava-se, cada vez mais, indecifrável.

O "MACUMBEIRO"

Emílio Rozzo, conhecido "macumbeiro", também viu-se envolvido no caso. E' que a viúva Erasma Menezes, moradora na Rua Uruguai, 246, ouvira uma conversa telefônica daquêle "pai de santo", seu inquilino, afirmando que iria logo para São Paulo em face das investigações policiais estarem se intensificando. O suspeito, prêso em São Paulo, para onde fôra logo depois a conversação telefônica, provou nada ter a ver com o caso do assassínio de Domingos.

MAIS SUSPEITOS

Mário Falbo, também profissional do volante que, de certa feita, ameaçara a vítima foi prêso. Nada se apurou contra êle. "Cicatriz" outro profissional, foi detido. Em breve ambos eram postos em liberdade.

O MISTÉRIO

O mistério permaneceu. Os desentendimentos entre as autoridades do então 17º DP e o pessoal da DGI foi a causa da inutilidade dos esforços feitos. O assassinato de "Paulista", como de outros profissionais do volante, ficou no escuro.

TIMBAÚBA (Da equipe do DC)